南京日報

本報登記證 內政部警字第三八零九號 中宣部中字第二一一六四號
電報掛號一二一二
社址 白下路八三號 ● 電話 二一五八三號
中華郵政掛號特准認爲新聞紙類
第二百四十七號
今日二大張售洋二分

今日提要
要聞 川匪紛紛投誠 胡漢民明日出洋
國際 英內閣改組
社會 太平路倒閉五商店
教育 全國童軍二屆總檢閱 十月六日在京舉行
副刊 南園 義務勞動 電影經

太平路
綸泰商店
大減價
六月一日起 二十一天
大批夏貨 賤價傾銷

匪中糧缺極飢疲
竄川殘匪投誠者日衆
蕭賀股匪竄抬頭寨我正追剿
徐匪曾竄汶縣被我痛擊潰走
劉旅收復安靖堡

（重慶七日電）林彪匪部、竄擾安靖堡、經我劉宇琮旅進擊、當將該地收復、殘匪團營長各一、安順場方面、現僅少數殘匪、劉正追剿中、我川康軍、大部現集大小相嶺一帶圍剿、竄擾瀘定之殘匪

（成都七日電）在茂縣高川坡、與我二十一軍獨立二旅佟毅部對峙之僞九軍二十五師匪部以糧缺、紛紛攜械投誠、據降匪供稱、大部已向西移動、圖與南匪合股、又雅安五日電、匪部極度飢疲、常間日始得一食、多來投誠、但老匪詭稱我軍殘殺、致有徘徊不前者、我軍正設法招降中、

（重慶七日電）據酉陽電稱、蕭賀大部、近在來鳳宣恩間之沙力溝、高羅麻陽寨一帶、日前囘竄、距見龍山三十里之掖洞、昨復到茨岩塘茅坪、分股竄抬頭寨邊區、駐軍及團隊、正分頭驅剿中、

（重慶七日電）徐匪連日由威茂窺我汶縣、我軍迎頭痛擊、已進展至七盤關、江油殘匪、日前曾一度反攻、亦被我軍擊潰、匪衆現以食糧缺乏、軍心渙散、就殲之期當不在遠、

（成都六日電）吳達銓五日抵蓉後、六日晨赴行轅謁蔣委員長、

財部決定派員
調查各銀行現狀
各銀行錢莊清理員派定
中國通商銀行實行改組
財孔日內返京

（京訊）財政部以各小銀行最近迭告清理、現時適屆各銀行繳付兌換券收益稅之時、故決定於派員赴各銀行登記兌換券實在數額時、對於各銀行之現狀、加以詳細調查、以憑核奪、

（上海七日電）財政部對停業各銀行錢莊、自五日頒發監督清理辦法六項以來、七日已將此項監督清理員派定、計甯波實業銀行羅宗孟、明華銀行邱正倫、江南銀行黃中、永興及同泰錢莊朱璇章、寅泰及益昌錢莊王季森、永豐及益康錢莊陳俊敕、信康及榮康錢莊周瀚、德昌及寶大裕錢莊王卿熙、

（上海七日電）中國通商銀行董事長傅筱庵、近因年老辭職、又業務局長兪佐廷、亦同時退休、經該行董事會議決照准、改推董事杜月笙爲董事長、並將業務局長名稱、改爲總經理、聘請江蘇銀行總經理現任錢業準備監理會委員顧貽穀担任、已呈准財部正式委聘、並於七日到行就職、

（上海七日電）孔祥熙七日晨、接見機關監督、樊光定十日夜車晉京、出席行政院例會、

戴季陶日內由蓉返京

（成都七日電）戴季陶在蓉事畢、定九日乘機返京、據戴語記者、返京稍作摒擋、即乘車赴西安轉赴青海、會晤班禪、西藏之行、擬作罷論、又戴前曾辭考試院長、茲以中央懇留、已打銷辭意、

太湖圍田 妨礙民生

太湖圍田妨礙水利民生、早經懸爲厲禁、近年來竟有客民擅自强築圍埂、將太湖水流、完全阻斷、沿湖江浙有關各縣農民、爲求自身生計、紛起抗爭、並分電旅京各同鄉會呼籲、日前揚子江水利委員會專員會、同吳縣吳江兩縣縣長前往查勘、均認爲非勒令全部拆除不可、而客民兇頑、不可理喻、事態頗形嚴重、

圍墾太湖田
制止辦法大綱
共計七條經府會決議施行

（鎮江七日電）江蘇省制止圍墾太湖田辦法大綱如次、（一）凡查明於十七年八月以後之新墾湖田、未經太湖流域水利委員會會勘、或太湖流域水利工程處、准予放領者、作爲私墾、如有妨礙水利者、照領價收回、劃除責圍、如查明有在廿三年夏季、以後朦報升糧者、並將升糧畝分沒收歸公外、除責令業主剷除圩圍、、該縣主辦人員、如有通同舞弊情事、經查屬實者、應予撤職嚴懲、（二）凡查明未經核准承領之私墾田蕩、無論已圍未圍、應將墾戶拘辦、勒令限期拆除圍埂、剷除植物、恢復原狀、永禁佔墾、（三）各縣政府、應即出示布告、重申永禁私圍湖田之禁令、並趕製圍湖田蕩形勢詳圖、隨時派員巡視、按月報告、以後如查出仍有私圍情事者、除照第二條辦理外、縣及該管區長、均予以相當處分、（四）本省境內、瀕臨大湖各縣、田蕩應即由本省水利主管機關、太湖湖田清理處、商同揚子江水利委員會之派測量隊、詳測瀕湖地勢、分段限期測竣、爲規畫環湖港道、及清理湖田範圍之根據、（五）由本省主管機關、太湖湖田清理處、會同揚子江水利委員會、派員分赴本省境內瀕湖各縣、調查瀕湖一帶田蕩升糧冊籍、抄錄編表、會同縣長及主辦人員蓋章、分存查考、以確其範圍、而杜私自升糧之弊、（六）太湖湖田清理處、放領墾熟田畝、及各縣縣政府升糧田蕩、應先商同本省水利主管機關、揚子江水利委員會會勘後、始可發給憑照、（七）本辦法經江蘇省政府委員會議決公佈施行、

省設江南水利工程處

（鎮江七日電）蘇省政府爲整理江南水利起見、特自七月一日起、成立江南水利工程處其規畫與實施工程之範圍、爲（一）整理鎮揚運河及修建練湖閘涵工程、（二）修築赤[illegible]閘涵工程、（三）辦[illegible]海塘歲修工程、（四）修建通江各港閘座及港口疏濬工程、（五）建廳交辦江南水利其他工程、規定經費月支四二六〇元、以江南海塘歲修費不在內、海塘歲修費、決自二十四年度起、年支十萬、以資修補、弭患未然、

西漢公路 決征民工修築

（西安七日電）西漢公路經委會、決征民工修築、由陝省令各縣征發土方、限四十天完成、

汪昨晨赴滬
當日夜車即行返京
檢驗身體別無任務

汪院長昨（七）日午車由京赴滬、下午七時許到達、此行係檢驗身體、當晚夜車返京、
（上海七日電）汪院長七日下午八時抵滬、當晚十一時夜車偕陳璧君曾仲鳴返京、

農工賑款 分配已定
黔冀豫等十省 全數僅廿七萬

中央災區冬明急振會、前因振務委員會及內政財政等部會商、請該會撥款辦理春耕、月前由該急振會向中央銀行透支二十萬元、交由上海籌募各省旱災義振會、代爲散放、上海義振會因此際辦理春振、業已失時、乃將此二十萬元另加財政部孔部長之四萬元、振委會之三萬元、共計二十七萬元、移作被災各省農工振款、經由義振會、支配給黔冀等十省、並派顧問貝克、副幹事全紹武、攜款分赴各省會同該省建設廳長該會查放主任散放、昨由振委會及內財兩部、會銜呈行政院備案、各省振款數目、分配如下、一、貴州省二萬元、二、河北省一萬五千元、三、河南省五千元、四、江蘇省三萬元、五、湖北省六萬元、六、安徽省六萬元、七、湖南省三萬元、八、浙江省三萬元、九、江西省一萬五千元、十、福建省五千元、

（又）陝西省官民商民暨災民、業經財部撥發一萬元、交由該省政府放賑、現該省慈善分會、又電呈中央請求振濟、聞中央已批令該會、逕呈該省政府核辦、

胡漢民
赴歐養疴
明日乘康特丸起程

（香港七日路透電）現悉胡漢民、定星期日乘航輪康特丸第號由港赴歐養疴、
（香港七日電）鄒魯七日下午三時抵港、稍留即返省、

李儀祉赴豫
督修金堤

（西安七日電）李儀祉定七日晚赴豫督修金堤、並出席黃水會、在汴舉行之四次大會、又西蘭公路總工程師劉如松、定七日晚赴京報告路工狀況。

蘇俄利誘外蒙古
締結重要軍事協定
蘇俄供給外蒙借款擴張軍備
外蒙負担三種義務等於附庸

（柏林六日國民海通電）、此間柏林日報、對蘇聯遠東紅軍總司令加倫將軍、與外蒙古軍事領袖德馬區將軍、最近締結之軍事公約、頗爲重視、據該報所載、該約規定由蘇聯供給外蒙千萬金盧布借款、以作擴張軍備及設立赤塔與烏爾加間定期飛行之用、至外蒙政府、則負担下列三項義務、（一）決不防礙蘇聯在東西方面之共產宣傳、（二）外蒙軍隊須增加蘇聯軍事教官人數、（三）必要時蘇聯軍事通過外蒙境內、應予以便利、再赤塔與烏爾加間修造鐵道之計畫、擬議已久、務須立即興工不再拖延、據該報梅指陳此項協定、不啻默認蘇聯在彼認爲適宜時、即可佔領外蒙之權利、如此則可隨時制壓滿洲之日本勢力、目前最堪注意之問題、即日本方面對此作何應付云、

贛瑞金等四縣
建剿匪烈士墓

（南昌七日電）省政府以本省被匪最久、民衆及剿匪將士犧牲者、爲數尤多、現匪患已清、特經省府會議、丁瑞金弋陽等四縣、各建偉大剿匪烈士墓、于重匪區之寧都興國橫峯等、各建烈祠、經費由省縣政府籌措、

國民政府命令

六月七日

國民政府昨（七）日命令：（一）行政院院長汪兆銘呈、請任命汪楚玉爲訓練總監部騎兵監監員、楊吉午爲訓練總監部砲兵監監員、劉世民爲訓練總監部輜重兵監監員、應照准、此令、（二）行政院院長汪兆銘呈稱、訓練總監部軍學編譯處編譯趙漢章、訓練總監部總務廳教務科科員張貞瑞、另有任用、均請免本職、應照准、此令、（三）行政院院長汪兆銘呈、請任命汪晉翹爲訓練總監部交通兵監副官、應照准、此令、（四）行政院院長汪兆銘呈、據河南省政府主席劉峙呈稱、河南省政府民政廳科長潘龍元、羅廷廣、另有任用、均請免本職、應照准、此令、（五）行政院院長汪兆銘呈、請任命龔愚爲訓練總監部總務廳教務科科員、應照准、此令、（六）司法院院長居正呈、據司法行政部部長王用賓呈、請任命朱煥彪試署河北保定地方法院院長、應照准、此令、（七）司法院院長居正呈、據司法行政部部長王用賓呈、請任命王時潤試署山東高等法院推事、劉世卿試署山東高等法院檢察官、蕭崇道試署山東高等法院第一分院院長、劉鴻樞、試署山東福山地方法院首席檢察官、傅萬權試署陝西長安地方法院庭長、蔣鐵珍爲察哈爾萬全地方法院院長、應照准、此令、（八）行政院院長汪兆銘呈稱、訓練總監部總務廳文書科科員劉達潛、另有任命、請免本職、應照准、此令、（九）行政院院長汪兆銘呈、據內政部呈、請任命湯秋帆試署湖南石門縣縣長、應照准、此令、（十）行政院院長汪兆銘呈、據內政部呈、請任命强雲程試署陝西蒲城縣縣長、應照准、此令、

又國民政府爲緬甸華僑團體捐資救國、特於昨（七）日發表明令嘉獎、原令云：行政院呈、據內政部呈送華僑捐款請獎清冊、轉呈分別給獎一案、査有緬甸華僑救國總會、緬甸華僑救濟會、均各捐款十萬元以上、該會等熱忱愛國、慨輸鉅資、核與人民捐資救國獎勵辦法、第二條第四款規定相符、除頒給金質獎章外、應予明令嘉獎、以昭激勸、此令、

駐日使館規模已具 昇格後無須擴展

祇就缺額部份稍事補充　參事丁紹伋昨謁汪請示　蘇使昨宴我各界

我國駐日大使館參事官丁紹伋、於昨（七日）晨謁汪院長、及外部徐唐兩次長、請示一切、在京勾留三數日、即赴滬放洋返任、記者昨訪丁氏於旅次、叩詢一切、據談、予自上月請假返國、料理私事、現大致已經就緒、特於昨日來京、晉謁汪院長及外部徐唐兩次長、請示一切、擬在京就擱數日、製備夏裝後、即行就道、駐日使館、原來組織、與大使館無異、公使之下爲參事官、與一等祕書、二等祕書、武官方面、有首席武官一、武官一、助理武官二、海軍武官一、共計五人、規模早具、故現在無須大加擴展、祇就缺額部份、稍事補充云云、

駐華蘇聯大使鮑格莫洛夫、於昨（七日）晚八時、在大方巷該國使館、歡宴我國各機關長官、及各界領袖、到者甚衆、由鮑大使及使館祕書鄂山蔭、梅尼等、分任招待、席間賓主相談極歡、至十時許始散

倫敦藝展 古物運英

（上海七日電）中國倫敦藝術展覽會古物、七日晨十時十五分、由英艦蘿福克號運英、唐惜分、莊尙嚴同行、據唐語記者、該艦爲古物安全計、將減低速率、預計十日晨抵港、七月下旬抵英之樸資茅斯云、

津市府結束就緒 商震今明日赴津

市府無大變更各局或擴充　警備司令部設在省府舊址

（天津七日電）津市政府結束就緒、即待移交、惟例行公事、仍照常收發、以免停頓、新市長王克敏、迄七日止、尙無來津確期、市方數電政院、轉促來津、並派員於午後四時赴平面謁商震促駕、以資安定人心、

（北平七日電）商震定八日或九日赴津、前派蔣步丹、陳子寬赴津勘地址、將六日夜車返平、警備部將設於省府、組織分四處、或五處、市府無大變更、各局將來或稍擴充、

（天津七日電）新任津市警備司令商震、有定七八日來津訊、司令部將設於省政府舊址、

冀省黨部遷保

（北平七日電）冀省黨部因省府移保、爲便利辦公起見、刻亦奉令遷保、正積極準備、全體工作人員、定七日晚車赴保、

（北平七日電）陶尙銘七日晨謁何應欽、報告灤榆近況、定八日返唐山、又秦德純七日晨、亦謁何、即偕蕭振瀛返察、

貪污之戒 方城縣長

孫淨庭被彈劾

監察院監察委員朱雷章、提劾前河南方城縣長孫淨庭、曁該縣承審李潔生、草菅人命一案、經監委王廣慶、巴文峻、王憲章審査成立、由院移付中懲會後、頃悉該會議決孫淨庭、減俸百分之十、期間三月、李潔生記過一次、

立法院昨日例會 通過修正四種法規

中法越南專約留待下週討論　劉盟訓提議制定某種治罪法

立法院昨（七）日上下午開第四屆第二十次院會、到委員林彬等六十五人、主席孫科、祕書長梁寒操、列席祕書陳海澄、程元斟等、上午繼續提審法修正通過、下午繼續通過保險業法等案、財政收支系統法、亦通過十三章、餘待下週再議、中法越南專約、因時間不及、亦改提下週院會審議、下午討論議案畢、劉盟訓提議、請制定某種治罪法、或修改危害民國緊急治罪法、關於外患部份、處刑一案、各委一致同情、但未討論、旋經主席起立、詳加解釋、即於五時半散會、茲將會議情形錄次、

報告事項

（一）宣讀二十四年五月三十一日本屆第十九次會議議事錄、（二）國民政府發交審議民國二十四年福建省地方建設公債條例、及民國二十四年福建省清理舊欠公債條例各一案、經交財政委員會審査案、（三）行政院咨請審議修正民國十六年黨軍入閩後福建省債務一覽、經交財政委員會審査案、（四）國民政府發交審議修正內政部組織法第八條、及第十條條文、經交法制委員會審査案、（五）行政院咨請審議鐵道部路警管理局組織條例草案、經交法制委員會審査案、（六）靑島市二十三年度地方普通歲入歲出總預算、呈奉國民政府指令、准予公布、仰候令行行政監察兩院、分別轉飭遵照、並令主計處知照案、（七）本院議決修正實業部直轄地質調査所組織條例、第三條及第六條條文呈奉國民政府指令、業經明令公布、并通飭施行案、（八）修正實業部組織法、呈奉國民政府指令、業經明令公布、並通飭施行案、

討論事項

（一）本院刑法委員會、報告起草提審法案案、決議修正通過、（二）本院商法委員會、報告起草保險業法草案案、決議修正通過、（三）本院勞工法委員會、報告審査工廠安全及衛生條例草案案、決議照審査結果通過、認爲關於工廠安全及衛生各事項、修正工廠法、已有詳明規定、本草案可由實業部改訂爲施行細則、毋庸經過立法程序、（四）本院財政委員會、報告財政收支系統法草案案、決議删去第九章、「歸公經產」、幷二讀修正通過「總綱」、「稅課」、「獨占及專賣」、「特賦」、「規費」、「罰款」、「售價」、「租金使用費及特許費」、「信託管理所入」、「利息利潤盈餘贈與或遺贈及其他合法之收入」、「政府間之徵免」、「補助及協助」、「借賒」等十三章、其餘支出分類附則三章、重付財政委員會、會同委員林彬、羅鼎、鄒朝俊、三委審査提交下次院會再議、

提審法案

當審査提審法時、首由刑法委員會召集人劉克儁、報告起草經過、略謂提審法係依據訓政約法第八條、憲法第九條所制定、目的在使人民非法被逮捕拘禁時、得依法聲請法院提審、俾保障人權、本案要旨、多係採用前法制局、所擬提審法條文、及英國人身保護律之立法精神、惟有數點稍異、（一）適用問題、凡人民被法院以外任何機關非法逮捕拘禁時、均適用本法向法院聲請提審、藉維司法管轄、（二）管轄問題、舊案對提審案件之管轄、僅限於高等法院、我國地域遼闊、高等法院、設分院有限、爲便利人民聲請、故將地方法院加入、（三）處罰問題、公務員非法拘捕人員、固當負刑事責任、本案係對公務員非法拘捕人民以後、復不在法定期內、將拘捕原因、依法示知、或延宕及拒絕提審者、再定以罰則、旋修正通過、

保險業法

審議保險業法時、商法委員會召集人馬寅初、起立報告本案審査經過、略謂保險法爲私法、業經本院通過、保險業法爲公法、亟應制定公布、因我國保險業、甚爲發達、單以華商而論、已有資本三千萬元、故實業部迭催本院通過本案、俾政府依法管理保險公司、免滋流弊、本案會邀請實業部、及保險公會、代表到院、會同審査、已酌量採納各方意見、

提審法原文

立法院昨（七）晨通過之提審法原文如下、（第一條）人民被法院以外之任何機關、非法逮捕拘禁時、本人或其親屬、得向逮捕拘禁地之地方法院、或其所隸屬之高等法院、聲請提審、前項聲請、得委任代理人爲之、（第二條）人民被逮捕拘禁時、其執行機關、應於二十四小時內、將逮捕拘禁之原因、以書面示知本人、及其最近親屬、本人或其親屬、亦得請求爲前項之示知、（第三條）聲請提審以書狀爲之、應記載左列事項、（一）聲請人之姓名、性別、年齡、籍貫、及住所或居所、親屬爲聲請人時、並應記載被逮捕拘禁人之姓名、性別、籍貫、及其親屬關係、（二）非法逮捕拘禁之事實、（三）執行逮捕拘禁之機關、及其所在地或公務人員之姓名、（四）受聲請人之法院、（五）聲請之年月日、（第四條）法院接受聲請書狀、認爲有必要時、得調閱逮捕拘禁機關之卷證、限期具覆、（第五條）法院接受聲請書狀、認爲顯無理由者、應於二十四小時內、以裁定駁回之、不服前項裁定者、得於裁定送達後五日內、抗告於上級法院、但對於高等法院所爲之裁定、不得抗告、（第六條）法院接受聲請書狀、或逮捕拘禁機關之覆文後、認爲有理由者、應於二十四小時內、向逮捕拘禁機關發提審票、法院依第四條爲通知案、如逾限期、未接到覆文者、應即發提審票、法院發提審票後、應即通知逮捕拘禁機關之直接上級機關、（第七條）提審票應記載左列事項、（一）執行逮捕拘禁之機關、及其所在地、（二）被逮捕拘禁人之姓名、性別、籍貫、（三）發提審票之法院、（四）應解交之法院、（五）發提審票之年月日、提審票以副本送達聲請人、提審票於必要時、得以電報代之、（第八條）執行逮捕拘禁之機關、接到提審票後、應於二十四小時內、將被逮捕拘禁人解送、如在接到提審票前、已將被逮捕拘禁人、移送他機關者、應即將該提審票、轉送受移送之機關、由該機關於二十四小時內、逕行解送、如法院自行移提、應立即交出、在接到提審票前、已將被逮捕拘禁人釋放者、應將釋放事由、及時日、速即聲復、（第九條）法院訊問被逮捕拘禁人後、認爲不應逮捕拘禁者、應即釋放、認爲有犯罪嫌疑者、應移付檢察官偵査、（第十條）執行逮捕拘禁機關之公務人員、違背第二條第一項、或第八條第一項之規定者、處二年以下有期徒刑拘役、或一千元以下罰金、（第十一條）本法施行日期以命令定之

保險業法全文

保險業法業經立院昨（七）日院會通過、其原文如次、第一章總則第一條、本法所稱保險業、謂以財產保險、或人身保險爲業而設立之團體、第二條、經營保險業者、以股份有限公司、與相互保險社爲限、第三條、經營保險業者、非呈請實業部核准、並依法登記、繳存保證金、領取營業執照後、不得開始營業、第四條、同一保險業、不得兼營財產保險、與人身保險、第五條、保險業不得兼營其他事業、第六條、保險業呈請核准時、應具聲請書、並附呈左列文件、一、保險公司或相互保險社之章程、二、營業計劃書、三、依保險法第八條、擬訂保險契約之基本條款、四、計算保險費、及責任準備金之基礎、五、資金運用之方法、前項文件變更時、應呈請實業部核准、并依法爲變更之登記、第一項第四款、保險費及責任準備金計算之基礎、應由所在地保險業公會決議、呈請實業部核定之、第七條、保險業之商號、應標明保險字樣、非保險業不得兼營保險、或類似保險之營業、第八條、保險業應設置保險計算員、至少一人、但財產保險、不在此限、第九條、左列保險業、爲中國保險業、一、人身保險業、其股東全體爲中華民國人者、二、財產保險業其資本三分之二以上爲中國人民所有、並其董事三分之二以上、及總理爲中國人者、三、相互保險社、其社員全體爲中國人者、第十條、外國保險公司、在中國領域以內、設立支店、或事務所、或委託代理人、或經紀人時、應呈請實業部核准登記、第十一條、保險業資金、及責任準備金之運用、以左列各款爲限、一、銀錢業存款、二、信託存款、三、以担保確實之有價證券爲抵押之放款、四、以人壽保險單爲抵押之放款、五、以不動產爲第一担保之放款、六、對於公債庫券、及公司債之投資、七、對於不動產之投資、前項第七款之投資、不得超過資金及責任準備金總額三分之一、但營業用之房屋、不在此限、保險業之資金、及責任準備金、至少應以總額百分之八十、投放於中國領域以內、第十二條、保險業之業務、由主管官署監督之、第十三條、保險業應於營業年度總結後、將其營業狀況、報告主管官署、主管官署遇必要時、得命令保險業報告營業狀況、並得檢査保險業之營業及財產、第十四條、保險業經前條第二項檢査後、認爲有違背法令、或其資產不足清償債務、並返還責任準備金、或保險費、實業部得令於一定期間內、依法改正、或變更其執行業務之方法、並爲保護要保人、被保險人、或保險受益人之權利、得令其停止營業、或解散之、第十五條、保險業之清算、由主管官署監督之、第十六條、依第十四條之規定、而解散時、由主管官署選派清算人、第十七條、主管官署、得因重要事由、或因保險業之監察人、或董事、或股份總數二十分之一以上股東、或十分之一以上社員之聲請、解任清算人、第十八條、主管官署、選任清算人時、得定清算人報額、由保險業現在財產中儘先給付、第十九條、保險業之經紀人、及公證人、非向實業部登記、領有執業證、不得執行業務、第二十條、外國保險公司之經紀人、依前條規定、領有執業證者、其營業範圍、以通商口岸爲限、並不得委託他人在內地代爲經營、設介紹保險業務、第二十一條、經紀人及公證人、不得爲未經主管官署核准之保險業經營、或介紹保險業務、（未完）

各區監察使 所提彈劾案程序

監院已規定仍與監委同　戴愧生日內赴任

各區監察使署、自由各監使派遣使署人員出發籌備以來、頃已先後正式成立、幷經呈報到院、甘甯靑監察使戴愧生、因事滯京、但已派員前往佈署、短期間內、亦可前往主持一切、各區使署辦事規則及提案規則、該院頃已正式公布、規定監使所提彈劾案程序、仍與監委同、第一步調査、第二步呈院審査、彈劾案之成立與否、完全以審査爲標準、如審査成立、始由院送呈國府執行云、

中宣會昨開例會

中央宣傳委員會於昨（七）日下午三時、召集全體委員例會、出席該會主任委員葉楚傖、副主任委員羅家倫、委員程天放、唐有壬、鄧家彥、暨該委員會祕書及設計委員等共十餘人、關係討論會務方面之例案多件、至五時餘散會、

廖仲愷柩開始起掘

（香港七日電）廖仲愷柩、七日開始起掘、八日可竣事、定十一日下午、舉行公祭、何香凝十四日扶柩北上、

救濟紗商棉商 三部將開聯席會

廠商已有意見呈報實部　會議討論範圍先分權責

我國棉紗廠商、因受外貨之傾軋、與本身機器技術管理之差、致成本過重、營業大受打擊、尤以去歲及本年上半期所受影響更鉅、實業財政兩部及全國經濟委員會、爲謀挽回頹勢起見、定於本月十五日、在實部舉行聯席會議、討論具體救濟辦法、同時對於棉產方面、亦將詳細研究、茲向關係方面探得其詳情如次、

衰落原因

我國紗業之衰落、原因、極爲複雜、（一）機器過舊、不合於新生產之需要、（二）管理不合法、用工多而出品少、致成本太重、（三）技術欠進步、出品難與外貨競爭、此外如資本短絀、需求不稱、均未能以合理方法、謀妥善之運轉、致失其平衡狀態、出品多、則市價慘跌、出品少則外貨奪消、衰落原因均未能克制、致陷於一蹶不振之境、

救濟辦法

關於救濟辦法、實業部前已擬具整個計劃、其中主要部份、爲更換機器、改良技術、減輕成本、使全部管理、同一合理化、原擬通令各省市建設廳社會局、轉令各工廠遵辦、嗣因內容有數點關係、工廠本身、驟然嚴令執行、必致有捍格難入之弊、故將由實部發交各廠商研究、對某數項可以遵行、對某數項、感覺困難、着簽具意見書、送呈實部、刻下陸續送到者頗多、祇有一二廠、尙未寄到、正在整理之中、

討論範圍

財政實業經委會三機關、此次聯席會議討論之範圍、除對廠商意見、加以詳細審核外、并對權責方面、予以劃分、如經委會現對改良棉產部份、正在積極推進、財部對於稅率、調劑方面之權衡較周、實部對於指導技術、負有專責、各就其主管部份、將權責劃分清析、俾各個機關、抱定本身責任進行、不致有重複之弊、

改良棉產

改良棉產、亦該會討論重要問題之一、山東河南河北陝西等省、近年改種美棉、出產頗豐、但因纖維關係、紡出四十支以上細紗、仍不易紡出、而粗紗又不爲織造廠所歡迎、故紗廠乃須大批購進美棉、而棉則又感覺無出路、閘海路一帶、囤積上海原包未軋之花、仍在四萬包以上、棉商週轉呆滯、棉農經濟破產、釀成棉商請增外棉進口稅、以保國產、而紗商請減輕外棉進口稅、以維實業之相歧現象、棉紗棉商本爲唇齒相依、今乃勢成水火、應如何鏟除畛域、亦將在該會議、求得一具體答案、

廠商會議

三機關原擬聯席會事完畢後、再繼續召集全國廠商代表開會、研究根據決定各點、期實施辦法、因各廠商、已均有意見、報實部、敍述頗詳、是否有再召集會議之必要、俟聯席會議討論決定、

港政府承認 我船員證書有效

交部今令招商局知照　美領來函文字含汚蔑

華輪行駛香港、該港政府、向不承認華籍船員證書、乘客證書有效、近年交通部、銳意整頓航政、爲選拔航政人材起見、舉辦船員檢定、嚴格考驗、凡請發證書船員、考驗科目程度、與英國考驗船員相同、是凡合格者、領有中國證書、雖在本國船服務、港政府自應尊重、不意招商局新輪三艘、以船長係華人、港政府不發給乘客證、以致該輪等不能載香港搭客、不獨營業損失甚大、尤與主權有關、前由交通部咨請外交部、向英方据理力爭、交涉半年、現悉此案、已得解決、昨日（七）外部咨復交部云、以駐廣州英總領事函、以港督來文、香港將於本年（一九三五年）七月一日起、施行海上人命安全公約、由該日起、中國適當之當局所發給與公約有關係之證書、包括船員及工程師之證書、將被香港政府承認、視爲與其本國所發無異等語、交部已轉飭招商局知照、

贛河水漲 靑苗被浸

（南昌七日電）贛河水位、連日突漲、現爲二丈一尺一寸、距最高紀錄二丈二尺水位、僅差九寸、新淦等縣、紛紛報災、靑苗被浸、堤圩將決勢甚危殆

須磨再謁唐有壬

接洽外交事件談半小時　王克敏在滬謁黃郛商談

（京訊）駐京日本總領事須磨、於昨（七）日上午十一時、赴外部訪謁唐次長、對中日外交事件、有所接洽、至十一時半始辭出云、

（上海七日電）王克敏七日晨十時、再謁黃郛、長談兩小時、至十二時許辭出、

日來華訪問參謀官 松本忠雄昨抵滬

在滬稍有逗留十日來京　日使館武官磯谷已赴津

（上海七日電）日外務省遣派來華訪問之參謀官松本忠雄、七日下午四時、由港乘秩父丸抵滬、晚應日大使館及總領事館公宴、介紹與駐滬日陸海軍界相見、定八日晨參觀徐家匯天主教會圖書館、並拜訪吳鐵城、下午十一時吳鐵城公宴、四時蘆野書記官茶會、介紹與日記者相見、晚日僑款宴、九日晨訪黃郛、午後三時、參觀交大、晚蘆野書記官款宴、介紹與我國新聞界相見、十日晨訪孔祥熙、宋子文、午應東亞同文書院宴、並在該院演講、大使館茶會、介紹我國各界領袖相見、晚日居留民團款宴、夜十一時車晉京、

（天津七日電）日使館武官磯谷、七日晨七時五分、由滬抵津、當午參加駐津屯軍會議、聞出席者、除磯谷外、計有梅津、酒井大木高橋儀我等云、

蒙政會在平 設辦事處

德王今返滂江

（北平七日電）蒙政會決在平設辦事處、由包悅卿負責籌備、已請市府撥給官房、俟經費撥定、即可成立、

（北平七日電）德王七日晨、在行營答見來賓、午商震在寓歡宴、晚德王答宴、德美日各國武官、德原定七日離平、茲已改八日午返滂江、不擬赴綏、

時人行蹤

孫科　孫科、馬超俊、劉維熾、朱家驊、秦汾、彭學沛、鄒琳等、於昨（七）日晚、由京乘十二時夜快車赴滬、

徐悲鴻　（成都六日電）徐悲鴻、郭有守、顧兆麐視察華西大學、

曾擴情　（北平七日電）曾擴情七日晨、乘平漢車赴漢、聞即轉川、

皮作瓊　（上海七日電）國際森林會議之我國代表、實部技正皮作瓊、七日晨乘康脫凡第號輪赴義、轉赴比京出席、

高一涵　（漢口七日電）高一涵七日下午七時、乘江安輪到漢任、應鐘等往迎、高下楊漢友人家、定八日渡江訪張羣等敍舊、隨高同來者、有祕書二、科長一、職員數人、聞監使署、已決定設武昌候補街云、

邵元冲　（蘭州六日電）邵元冲一行、四日由肅州去嘉峪關、赴安西、當晚到達、五日安西各界開歡迎大會、六日晨由安西赴敦煌視察、

朱鏡宙　（上海七日電）甘財廳長朱鏡宙、七日由川抵滬、

程時煃　（南昌七日電）教育廳長程時煃、前赴漢出席五省特教會議、七日午返省、

短評

通濟公典失愼之懷疑

此次通濟公典失愼、延燒達三小時之久、損失達四十餘萬、浩刼及於貧民、良用慨然！惟據昨日報載詳情、頗有足資懷疑者：

（一）押當多係貧民破舊衣物、且爲過期死貨、不合現代需要、

（二）火原發於包房、（衣服堆藏處）在上午四時十分以後起火、留典者僅學徒二人、餘均不知去向、

（三）前日爲午節總收解之期、

（四）該典保有火險三十三萬、并恃有典業總會之後援、

觀此數點、疑竇頗多、在典當一業、對於火警盜竊之防守、向稱周到、包房尤爲嚴密、今竟以包房爲起火之點、且於早晨黎明之時、而負責人員、又均他去、寧非怪事？或謂近數年來、民風澆薄、服裝日新月異、該典所藏、多爲貧民破舊死貨、推銷無路、血本攸關、焚之可以得賠償！或又謂該典官股頗多、前市長兼代財局、雖盡沽名釣譽之能事、終不能自潔其身、將去時、因商會之要求、交賬交出現款百餘萬、附屬機關、經現市長發覺者、如市民銀行、侵占達四十餘萬之多、此典或有相當移挪、午節總結、難逃監盤、焚之可以滅痕跡、準此、則此典之失愼、或具別因、深望現之市政當局、能予以澈査、毋令「貪官」「奸商」得售其計、而爲貧民累也！

法新閣又組織成立
賴伐爾總理兼外長
賴仍將向國會要求特權法案
新閣人物多由上屆閣員蟬聯
將用命令治理法國

(巴黎六日國民海通電)法國政局最後之發展、爲急進社會黨、衆議員黨團主席德爾波斯、謝絕担任組織新政府之責、總統勒白倫乃是乃再商請賴伐爾出任艱巨、賴氏受總統促勸後、已允再作嘗試、當彼離愛利斯宮時、曾向報界發表聲明、渠稱渠鑒於時局如此嚴重、殊不認爲潔身自好之態度爲正當、故已接受總統之請、再組新閣云、接近賴氏之友好咸信渠將於今晚之前組成新政府、

(巴黎七日國民海通電)自佛蘭亭失敗下野後、法國希圖求得一基礎穩固之新政府、最終卒告成功、賴伐爾昨日奉命再任揆席後、即與各方開始磋商、卒於今晨三點鐘以前、宣告成功、新閣人選如次、

總理兼外長　賴伐爾
不管部閣員　赫里歐
　　　　　　馬林
　　　　　　佛蘭亭
司法部長　貝納德
內政部長　巴加隆
陸軍部長　費白里上校
海軍部長　畢特利
航空部長　特蘭將軍
商務部長　彭勒特
財政部長　雷斯勞(參議員)
教育部長　馬爾康布斯
公共工程部長　勞倫特艾拉克
殖民部長　羅林
商船部長　勞斯丹
勞工部長　佛洛薩德
卹金部長　毛波爾
農業部長　卡沙納
公共衛生部長　拉舫特
郵電部長　孟德爾

農業部長卡沙納、並兼任新近併入國務院之阿爾薩斯勞倫政務處處長之職、賴伐爾於新閣名單擬定後、立即偕其他閣員、前往愛利斯宮、晉謁總統勒白倫、渠即簽署任命新閣員之命令、該令已於今晨政府公報中發表、此爲法蘭西共和國第九十九屆、及本屆國會第十屆內閣、新閣已定本日上午舉行首次閣議、並將於今晚六時、首次出席國會、新閣人物、多由上屆內閣蟬聯、前閣名流中僅凱洛、貝當上將、及陸長摩冷將軍三人未能加入、昨日賴伐爾與各方談判組閣問題、所費時間、較一般想像者稍久、故本日各報、對新閣名單、均未及刊載、但各報認爲賴伐爾昨日組織穩定新政府之努力、最後必可成功、而事實之演變、果不出一般預料、各報並深信新政府、必能把握其本身之立場、而有所建樹、具徵賴氏實爲衆望所歸之領袖人物、報界並指陳賴伐爾之組閣任務、業因急進社會黨、忽然轉變態度、而相當減少其困難云、關於新政府之施政計劃、現雖尚無正式消息傳出、但據消息靈通之政界人士宣稱、賴伐爾仍將向國會要求特權、惟其運用、將限於維護佛郎及對付投機家方面而已、據阿維爾報確稱、賴伐爾將用命令治理法國、但僅以十月三十一日爲止、且將於年底以前、要求國會核准其所採行之一切計劃、並據該報宣言、國會將不放提前休會、惟賴氏決不致國會除重大重問題而外、對政府政策、有所辯論或質問耳、

(巴黎七日國民海通電)法國新內閣、定本日午後五時、舉行首次閣議、通過內閣施政宣言之最後草稿、以便今晚六時向衆院宣讀、

國勞大會討論
青年失業問題
國勞局方面提議救濟辦法

(日內瓦六日國民海通電)國際勞工會議、受失業青年代表團動人懇求之激動、已於本日午後開始討論失業少年工人之局勢、國際勞工局、當向大會提出救濟辦法之建議、其中最重要者如、(一)延長出校年齡、(二)實施職業訓練、與職業指導、(三)舉辦少年社會服務、(四)設立少年工人自動工作營業、當討論之際、英國代表起立發言、謂青年失業問題、固甚嚴重、但大會尚有其他更關重大之問題、亟待解決、故不能首先討論此項次要問題云、

昨集議考慮僱用童工問題

(日內瓦七日路透電)國際勞工會議、今日在此集議、以九六票對十七票、成立一議案、立即攷慮僱用童工問題、並將與此問題有關的條陳、提交各國政府、此爲歐洲若干國、呈請對目前失業童工七百萬人、設法救濟之結果、資方現已決定、保持其態度、不參加考慮、每週工作四十小時、國際協定問題的委員會之工作、據瑞典代表稱、資方之反對、根据下述數點、(一)減少工時、不能減少失業、反可增多之、(二)製定國際公約而欲使全世界遵行之、其事爲不可能、(三)不考慮工資與生活程度、而欲在國際方面、辦理工作時間、亦屬不可能之事、瑞典代表、又謂今時機已至、不妨坦白承認、此事應作廢云、

美兩院與政府領袖
已議定一種議案
保留國家復興處軀殼
廢止總統厲行業規權

(華盛頓六日路透電)參衆兩院與政府領袖今日議定一種議案、保留國家復興處之軀殼、至一九三六年四月一日止、但廢止總統厲行業規之權、此案旋由衆院度支委員會、以十九票對五票通過之、同時羅總統發起研究、藉中央合作、以州際契約維持勞工標準之可能性、據國會領袖言、羅總統不久或將致文國會、主張增收襲產稅、以期增多收入、蓋如何維持復興案原則、而不採用業規說者、條陳補救方法、頗不一致、今歸納之厥有三種、即(一)捐稅、(二)自動的妥協、(三)州際契約是也、內長伊克斯、贊成湯姆士石油統制案、謂此案刻在修正中云、

英德海軍談話
進行順利

(倫敦七日國民海通電)據官場宣稱、英德海軍談話、截至現在進行、均頗順利、但因耶蘇降靈節關係、故業已宣佈本日停止討論、以待下星期再行集議云、

大廈谷爭端
即將結束

(華盛頓六日哈瓦斯電)大廈谷爭端、即將結束、阿根廷外長薩魏特、頃向美國國務卿赫爾、及智利祕魯烏拉圭三國外長、發出請柬、請共參加大廈谷會議、赫爾國務卿、因公務羈身、未能離開華盛頓、業已謝絕、

羅總統將提議
延長復興法規案
至明年四月一日爲止
但不得強迫尊重業規

(華盛頓六日哈瓦斯電)羅總統頃已與國會領袖商得同意、將在國會提出一決議案、規定復興法規延期、至一九三六年四月一日爲止、但總統不得强迫工商業、尊重業規云、

波國會舉行
臨時會議

(華沙七日國民海通電)波蘭國會、昨日召開臨時會議、藉以核准新選舉法、俾四月二十三日頒佈之新憲法所規定之第一次普選、得按期舉行、國會昨日開幕時、首對已故畢爾蘇資基元帥致敬、全體議員起立靜默一分鐘、然後就坐、議員旋對各國國會、曾對波蘭國喪、表示同情者、表示感謝、隨即開始討論關於參議員、與總統選舉法之改革案、及政府爲對黨社會黨、所提之選舉法案、均經交付憲法改革委員會、先行審查、下次全體會議、一俟該委員會審查報告提出後、即行召集開會云、

洛杉磯
石油減價

(紐約六日路透電)最高法院復興案判詞宣佈後、石油業業規、停止有效、致太平洋沿岸煉油廠合同、完全不能適用、故已解約、今日洛杉磯零售油價、已大削低、各大公司、已將每加倫油價減一分半至二分半不等、

自由黨攻擊政府
包爾溫改組英內閣
麥唐納將辭內閣任樞密大臣
新閣名單已呈遞

(倫敦七日路透電)保守黨領袖包爾溫、今日午後將改組內閣、僅財長張伯倫等數人、保留原職、新閣仍名舉國一致的政府、今日下午下院休會、以度聖靈降臨節後、麥唐納即將向英皇提出辭職文、包爾溫將奉召入白金漢宮、呈遞新閣名單、麥唐納將改任樞密院大臣、此職並無事部、俾可以元老資格、參與閣務、遇特別事故、且得負外交使命、航空大臣倫敦德里、將繼艾登任掌璽大臣、艾登將任不管部閣員、仍繼續其外交工作、艾登未獲外相之職、其友好與一般景仰者、深爲失望、惟衆料不出數年、艾登必膺此選、陸相海爾珊、將繼桑凱任司法大臣、外相西門、果如預料、不復蟬聯、改任內相、且將爲下院領袖、外相一席、屬諸現在印度事務大臣賀爾、最近賀氏辦理印度法律案、以方能見稱、因而獲此要任、印度事務大臣一職、以著作家旅行家政治家塞特倫繼之、其人曾於一九一六年卒一九二二年、任孟加拉省省長、麥唐納、將任殖民大臣、此爲近代英國閣員中之年齡最輕者、往日邱吉爾、亦以三十四歲入閣、堪與媲美、而父子同閣、此實第一次紀錄也、現在殖民大臣李斯特、將改任航空大臣、其人有封爵之望、勞工大臣斯丹萊、將繼哈立法克斯、任教育大臣、哈氏則升任陸相、潘姆士仍任自治領大臣、白朗將任勞工大臣、艾立特將任農漁大臣、伍德將任衛生大臣、新閣名單如下、

首相包爾溫
樞密院大臣麥唐納
財相張伯倫
內相西門
法相海爾珊
陸相哈立法克斯
外相賀爾
印度事務大臣塞特倫
自治大臣潘姆士
殖民大臣馬爾康麥唐納
航空大臣李斯特
衛生大臣伍德
教育大臣史丹萊
農漁大臣艾立特
勞工大臣白朗
掌璽大臣倫敦德里
不管部閣員艾登
尚有蘇格蘭事務大臣、海相工務大臣、郵務大臣數職、現猶未悉、

(倫敦七日哈瓦斯電)反對派自由黨領袖、前首相喬治、行將就國際問題發表意見、以攻擊政府、謂其中固不在推行軍縮政策、卒乃陷入重整軍備漩渦、支出絕大軍費、而爲國家加重破產式之負担云、一般人以爲內閣改組之後、喬治或在內閣側獲一名譽職、但此種渺茫希望、不足以制止喬治反對政府之運動、

義亞爭端仲裁會開會
會議內容保守祕密
會後各代表均拒絕發表言論
但知曾討論條約及外交文件

(米蘭六日哈瓦斯電)義亞兩國爭端、混合仲裁委員會、於本日下午三時、在此間加富爾旅館、舉行第一次會議、代表義國之委員、爲前國聯滿洲事件調查團團員馬柯迪、及諸議官蒙答爾那、代表亞國之委員、則爲美國公法學家波德、及法國巴黎大學國際法教授賴浦拉德爾、本日會議後、各代表均拒絕發表宣言、僅知會議中、曾就有關義亞爭端之各項條約、及外交文件、加以討論、義代表承認仲裁委員會、可將維魯亞事件以外之各項爭端、一併提出研究、但認爲根據一九二八年、義亞條約第五條、而在仲裁委員會職權範圍以內者、應僅以維魯亞事件爲限、其他各項爭端、如攻擊義國外交信差之主犯、釋放問題、其最後發生之摩斯達希爾、及丹加里事件、則僅能加以討論、而不在仲裁範圍以內云、委員會規定明日午後續行開會、

皮爾蘇斯基與波蘭之復國運動
波使魏登濤在中大演講詞譯文 (續)

出獄以後、皮爾蘇斯基看到他的國家、是在一個十分紛亂的狀態下、一方面在國內有個人與黨派的忌恨、因此自然便引起黨劣的局面和國外的危機、除了俄國的布爾雪維克革命而外、德國還有軍隊佔據大塊的波蘭土地、他們並且要從波蘭東部的俄國領土內、經過波蘭回德國去、擺在皮爾蘇斯基面前的工作、是非常鉅大、每一分鐘、都是緊張的、當時既沒有政府、沒有警察、沒有款項和軍隊、鐵路都是壞的、而整個的武裝勢力、只是由「波蘭軍事組織」自動編成的少數人、其武裝是由德國繳械兵士而得來的、皮爾蘇斯基、立卽開始工作、晝夜不停息的受着者、自從那時以後、他的生活、便和那復活的民族生活、緊緊的聯在一起了、他的第一樁事、便是組織第一次的政府、召集國會、他頒布了一道法律、給每個年滿二十一歲的公民以選舉權、不分性別、宗教、國籍、及黨派、他希望在波蘭趕快有正規合法的民治狀態、他將一切權力、皆委之於新選的國會、該會一致選他爲執政、並任他爲軍事總司令、但是在同時、他也不會忘記外部的危機、他用很大的氣力、去組織强的軍隊、當波蘭在復生後、受敵人威脅的辰光、時間是簡直不會放鬆過、東南有烏克蘭的威脅、東北有俄國的威脅、他由赤手空拳、拿着敵人所留下的槍械、竭力組織軍隊、居然在三數月內、得以成功、而能自己領導着去反抗侵略者、這便是兩年對俄戰爭的肇始、該國會一度威脅過波蘭及整個西歐的自由、布爾希維克軍隊作了很久的進攻準備、終於開始攻擊、而打到華沙的城下、當時波蘭及外國的將官、皆勸皮爾蘭斯基退去首都、到西部去、準備抵抗、但是他沒有採納這種意見、而冒險用手下的軍隊反攻、他相信自己和他的兵士、他勇於下决心和負責任、他的軍事天才、加上波蘭兵士的奮勇、以及對於新軍隊和統帥的信心、居然擊敗了敵人、而使波蘭得保自由、對於一個質量精良、經驗豐富、幾乎長驅到波蘭腹地的軍隊、竟能以設備貧乏的新軍、來加以擊退、我們如果要說明鼓起這種信心的領袖、眞非寫好幾部書不可、在他未戰勝時波蘭的情勢、是非常悲慘、正如英國駐德大使達伯龍(D Abernon)所說、『只有眞正的民族英雄、方能做出以必勝心、鼓勵軍隊的奇蹟、只有皮爾蘇斯基有那種的精神魄力』、他那樣做了之後、全世界爲之驚奇、因爲旁人都覺得波蘭、似乎沒有希望了、所有的外交代表、都離開了華沙、到波蘭的西部去、各國政府、多勸波蘭和俄國締結一個不計條件的條約、他們不相信波蘭、可以抵住俄國的進攻、而將共擊敗、皮爾蘇斯基、在兩星期之內、打退了敵軍、加以兇猛的追勦、奪獲十一萬五千俘虜、三百九十尊大砲、七輛鐵甲車、二千多枝機關槍、一萬輛輜重車、二千六百輛火車、敵人四軍團中、實際上有一半已被消滅、其餘的一半、亦於鉅創之後逃竄了、敵軍的軍備、損失了二分之一、以上達伯龍爵士著書論、當時情形、他認爲如果華沙陷落、歐洲史將爲之一變、因此俄軍在維斯杜納(Vistula)及尼門(Niemen)河的戰敗、可算是決定歐洲命運的戰役、他稱其爲『世界上第十八次的决戰』、那次的勝利、使戰爭中止、並決定了新波蘭東方的疆界、皮爾蘇斯基、于和平旣經取得之後、又開始從事建設、國內由歐戰及對俄戰爭所造出的損失、這兩次戰爭、在波蘭領土中、經過六年之久、自然釀成很大的破壞、他仍舊覺得要想保障、這一部份歐洲土地的和平、要想防止新的危機、非有强的軍隊不可、準此在他許多主要工作中、有一件便是組織軍隊、而這軍隊、在今日被各國專家、列爲歐洲最强最好的軍隊中去了、但是此外、他還有別的努力方向、他在勛旋時候、說『鋼鐵的競爭、是已經過去了、現在讓我們來開始工作的競爭罷、』實際上一切東西、都重新來過了一次、一切都組織起來了、加以建設或整理、他爲了使國家上軌道、於是在政治經濟社會文化等方面、不能不施展奇蹟、由於他堅强的意志和決心、以及不停息的努力、他竟把那些奇蹟做到了、只有人格偉大、心胸偉大的偉人、才能夠成功、這件事、在他是尤爲困難、因爲他工作時的環境、不僅對他無幫助、而且剛剛相反、波蘭民族百餘年來的受壓迫、這對於人民品格的發展、是不相宜的、事實上很少有人完全準備過獨立生活、很少有人期望皮爾蘇斯基的夢未實現、因此也很少有人了解、他的計劃眼光和意見、而且他自已因爲已獻身爲國、於是希望頗高、他要人人皆以國家的利益爲前提、他要人人都犧牲、忘記享樂、他要人人對復興的波蘭、貢獻力量、自然這種種要求、是難做到、一班想出新發展討好處的人、以及認統治爲權利應當享樂不管義務的人、對他頗感不以由於這種情形的結果、皮爾蘇斯基、便不得不在工作時、要應付政黨的鬥爭、國內的不安、以及妒忌的私人攻擊和仇恨、不得不又去誥誡、人們明白對國家的義務、要他們知道公衆利益高過於私人與政黨的利益、教他們要用工作去求波蘭的偉大、而不能因爲有獨立的榮譽、便歇下來、教他們尊重波蘭自己的政府、及社會紀律、要他們忘記個人間的小仇恨、爲國家民族而團結力量、因爲每個人會死、而民族是永生的、總而言之、他要把波蘭民族、教育成一個偉大的民族、他雖說是一個富有愛心和耐心的教師、同時也很嚴厲他所教的必須要做到、他一生對自已、是很嚴厲、很苛刻、他對於那痛憂的波蘭大隊、以及一班想執政的人、都很嚴厲苛刻、他所要求於他們的是很多、不過他並不曾想做獨裁者、過了不久、他便退休了讓那些政黨裏的人、依着他們的標準和眼光去當政、他想看一看長期的受壓迫、是否曾經使人們得到在危難下作好政府的必要條件、馬上便發現政黨不會當政、因爲每一黨派都只是爲本身利益着想、而不足以完全團結、一致組織强固政府、各黨的本身利益計、身必對於這種政府、也不喜歡不肯要全民族的人、由其大教育家的教訓、而漸漸看到了眞理、認爲必須有一假强固而明瞭義務所在內政府、方能使國家渡過此空前的自然紛亂、於是這國家、又到了那偉大人物的手中、爲波蘭而犧牲自身一切的人又來了、自此而後、他一直盡職到死的時候爲止、(未完)

西班牙內閣
通過增兵法案

(瑪德里七日國民海通電)西班牙每年增加三萬二千新兵之法案、已經昨日閣議核准、此種計劃、可使該國失業局勢、逐漸消減云、

戈林抵
南國京城

(南斯拉夫京城六日哈瓦斯電)德國航空部長戈林將軍、偕夫人及隨員等、乘飛機由摩斯達地方出發、業於午後六時、飛抵此間、攝政保祿親王及葉夫的區總理、皆派代表歡迎、德國公使及僑民多人、亦往迎迓、戈氏一行、將在此間勾留、至星期六爲止、

瑞士國會
通過國家決算案
財長聲明政府決維持瑞佛郎
參加世運會不贊成撥特別費

(瑞士京城六日路透電)今日國會考慮並通過一九三四年國家決算案時、財長梅友博士聲明、政府決計維持瑞士佛郎、月前之金本位決算案、共短少二千七百萬佛郎、國會又以八十二對五十七票、通過財政委員會之少數報告書、按該報告書、不贊成撥特別經費、以供瑞士派員參加柏林舉行之世界運動會、及其他運動會比賽之用。

捷蘇提攜鞏固和平
捷外長赴莫斯科
預計今日可到蘇當局將歡迎
兩國提攜卽實現

(捷克京城六日哈瓦斯電)外長貝奈斯、於本日下午二時四十分、啓程前往莫斯科、預計六月八日上午十一時四十五分、可抵俄京、屆時蘇俄當局、將予以歡迎、與法國外長賴伐爾赴俄時相同、貝奈斯夫人及內閣祕書長古資克拉、隨同前往、法國駐捷克公使那齊亞、及其他要人、均赴車站送行、蘇聯駐捷克公使阿歷山多大斯基、則已於日前先行出發、在華沙相候、陪同前往莫斯科、貝奈斯將在蘇聯逗留八日、一般人以爲捷蘇兩國最近簽訂商互助公約、並成立放款協定、由捷銀行向蘇聯政府放款二千五百萬元、克郎以供購辦捷克貨物之用、茲貝奈斯復親赴蘇聯聘問、實爲鞏固蘇捷兩國提攜、以維持歐洲和平之一重要步驟云、

大批黃金運美
法國存金漸減少
貨幣現金準備降至百分七强

(巴黎六日國民海通電)據法蘭西銀行本日發表週報、該行存金、由五月二十四日起、至五月三十一日止、業已損失四、八一七、〇〇〇、〇〇〇佛郎、此爲一九二六年以來、損失最大之數量、現該行存金總額、雖猶有七十二億萬之巨量、但法國貨幣之現金準備、已降至百分之七三、三五云。

(紐約六日路透電)昨由巴黎裝船運來紐約、計有價值美幣九百萬元之黃金一批、

美商部
發表統計

(華盛頓六日路透電)商部今日發表一種統計、表示美國各種油業、較諸春季高峯、現有稍稍下降趨勢、汽車業與製鋼業、皆呈衰落氣象、棉布出產、現仍與四月下旬之低度相近、木料出產、因太平洋工潮、已較前減少、

南京市政府第一五二期公報出版

本公報內容編制計分會議法規委令公牘佈告統計特載附錄各欄材料豐富編輯新穎每月出版一期現第一五二期業已出版定價每本大洋一角本市太平路金陵書局及正中書局均有代售如欲定閱請向市政府祕書處編譯股接洽可也

首都湘大旅業社減價啟事

本社開設，歷有年所，交通便利，房間寬敞，定價低廉，招待週到，並附設食堂，包辦酒席，宵夜小喫，應時俱有，諸凡設備，盡善盡美，各界顧客，久所贊許，茲爲適應新運，暫酬答顧客，特自本年一月十日起，凡蒙惠顧，房金減半，旅客捐六一併在內，長日包月，尤特別克己，費賞予侍役，聽客自便，特此減價

△地址　國府路東首黃家塘
△電話　二三九二五

訃告

不孝德成德鈞侍奉無狀痛遭 先考小韓府君於中華民國二十四年三月一日戌時壽終正寢距生於清同治丙辰年三月初四日申時享壽七十有一不孝德成隨侍在側不孝德鈞任教職於中央陸軍軍官學校聞電星夜奔回親視含殮遵禮成服謹先於六月二十三日(即舊歷五月二十三日)在京遙奠忝叨

誼末哀此訃

聞

謹擇於六月二十三日上午十時(即舊歷五月二十三日)在國府西街昆盧禪寺遙奠

賜誄請寄南京朝天宮倉巷九十七號本宅

孤子顧德成 德鈞 泣血稽顙

欲戴合度眼鏡　須先注意驗光

眼鏡爲補助目力不足之要品，不能與普通物件可以比喻，如服飾等稍有不適之處，無妨身體健康，假使眼鏡不合光度，品質惡劣，則爲害非淺，各界幸垂察焉。敝公司聘請美國畢業眼光專家，專驗各種疑難目光，製造最高之科學眼鏡，貢獻中外人士，已歷二十餘載，名播全國。倘患目力不足者，請駕臨驗目配鏡，敝公司以服務之精神，無不竭誠招待。

南京太平路花牌樓一八六號（電話二二三四一）

精益眼鏡公司南京支店
驗光主任　王翔欣　謹啓

總公司上海南京路勞合路轉角
分公司北平漢口天津香港濟南

奉送出診　願爲
眞貧而眞病的同胞們解決！眞痛苦
日限二名　概不取費

留日醫師　黃耀祖　診療所

電話　二二〇〇五

診治科目　外科，皮花科，內科
應診時間　門診上午九時起至下午五時步　出診下午六時起
急症隨請隨到
地址慧元街慧元里

沙眼治療應有之認識

硫酸銅治沙眼是陳法中之翹楚，惜其藥性痛苦異常，若施用者技術不嫻熟，每能傷害眼之眼他部，久用可使眼睛枯燥晴及變形，因此硫酸銅只能適用於二期沙粒旺盛之沙眼，其餘如初期輕性沙眼及三期瘢痕時期之沙眼均不適用，至於硫酸銅究竟能否令沙眼除根，迄今尚成疑問，市上舶來品如擦酸銅藥膏或沙眼藥膏等，並非沙眼特效藥，願諸君毋輕信宜傳，以免金錢流出，本診所特備◆紫外光◆特別手術◆空青眼藥，專治各種沙眼，效驗可靡，既無硫酸銅之流弊，又有除根之希望，凡患沙眼者勿坐失良機爲幸。

附註　學生可利用假期治沙眼　紫外光照射不另取費
△南京鼓樓南中山路旁

鄭懷仁醫師專門眼科

留美牙科醫士
尹兆康博士
院址鼓樓醫院南首中山路

陳庚白　直筆批命　鐵口談相

來賓毋須開口，能明瞭你現處境遇，是優是劣，能察出你心腹隱情，吉凶孰是，你能進行事業，立場地位，何去何從，宜進宜退，能判決你家庭變化，貴合誰，向誰背，你妻財子祿，能斷定，貴賤離合，種種難題，可決定，百不失一，無一僞。

地址白下路昇平橋西口

爲四千萬學齡兒童請命

救救他們吧，供給他們一些知識上的食糧！

中華書局編印

『小朋友文庫』

自今年九月起，一年內全部出齊。

吾國的學齡兒童，因爲沒有適當的讀物，所以常常立在街頭巷尾的書攤邊看那些內容不良的連環圖畫和故事書，這是有害於身心的。可是有系統的優良的兒童讀物，坊間還是很少；我們覺得四千萬兒童知識上的食糧在鬧飢荒，實在是一個很嚴重的問題，敝局所以特地編輯「小朋友文庫」一套，以應這個需要，並爲全國四千萬學齡兒童請命。

預約辦法

	冊數	定價	預約價	郵費（國內各行省及日本朝鮮）
全套	四百五十冊	四十五元	一次繳款廿元（另訂分期繳款辦法）	二元八角
分級　初級	一百冊	十元	五元	九角半
分級　中級	二百五十冊	十五元	七元五角	一元五角
分級　高級	二百冊	二十元	十元	二元六角

預約截止期：本年六月底
版式：高市尺五寸五分　闊市尺四寸

◆樣本贈閱◆

(乙153)

專治砂眼及一切眼病
白敬宇眼藥
華南總店朱雀路一一九號
地址　南京白下路昇平橋　上海銀行大廈　電話二二三一一號

本所警士劉得海於六月二日下午十時許在劉家塘因公遺失第七一號便衣值勤識別證一枚，除呈請註銷外，特此聲明作廢

第二警察局貢院街分駐所啓

大哲學家
金天鑑家傳命相
太素論相　飛星評命　太極測字　五行神數

先總理云「知難行易」，命相之學亦然，命相之道易，知命相之理難，因爲命相之學，乃是自然科學，非熟讀異書，得名師指教，學有根基者，而不能深入堂奧，研究斯學，且指導之義，更非率而操瓢者所能負，從指導兩字解釋，指乃指示迷途，導乃引入正軌，倘若指導不明，則受指導的人，即有誤入岐途的危險，所以對於命相指導，尤須慎重選擇，如大意聽江湖流浪冒充有星相學識者之妄言，匪特不驗，反致成多疑矣，乃「盲人騎瞎馬」「夜半臨深地」，安得不走上絕路呀！金君天鑑，乃遜清欽天監金銘銓老先生之文孫，家傳命相學識宏富，壯歲從峨嵋著名義俠雷萬春居士指教，精益求精，並秘授太極測字，效驗驚人，稱中國唯一之預言家，我更將四川茲應同人函邀來京設硯，各界君子幸垂教焉。

談命相一元

介紹人　于震寰　謝靜之　虞海珊　吳壽民　葛潤齋　張映澄　仝啓

上午寓慧圓街大新飯店三號　電話二三一二四
下午寓貢院東街大慶樓何廬　電話二二六二五

神尺算命　太素論相

上午九時至下午十二時止

四川紅隱女士

算命半元　看相一元

寓貢院前街大慶樓候教

津浦鐵路簡明行車時刻表

民國二十三年七月一日起實行

站名／列車	平滬通車 第三〇一次	平浦通車 第三〇五次	津浦快車 第二〇一次	浦徐混合 第七〇一次	濟徐混合 第七〇三次	濟津混合 第七〇五次	濟津混合 第七〇七次
北平	十五點〇五分開	十八點五十分開					
天津東站	十八點二十分開	廿二點廿分開	八點五分開			十二點〇五分開	十七點[illegible]
天津總站	十八點四十分開	廿二點四十五分開	九點三十分開			十二點二十分開	十七點二十分開
天津西站	十八點五十三分開	廿三點〇五分開	〇點四十七分開			[illegible]	[illegible]
滄州	廿一點三十〇分開	二點三十分開	十三點廿二分開			十五點二十八分開	[illegible]
德州	〇點二十分開	六點十五分開	七點〇三分開			十九點四十七分開	[illegible]
濟南府	三點三十三分開	十點十六分開	廿點五十四分開		[illegible]	[illegible]	[illegible]
泰安府	五點四十二分開	十二點四十二分開	廿三點廿〇分開		十一點十三分開		
曲阜	七點十四分開	十四點三十七分開	一點廿四分開		十二點五十分開		
兗州府	七點五十分開	十五點三十分開	二點廿六分開		十三點四十六分開		
臨城	十點十分開	十八點廿分開	五點十五分開		十七點十五分開		
徐州府	十二點十一分開	廿一點〇二分開	七點四十五分開	六點十分開	十九點三十分到		
蚌埠	十六點十九分開	二點二十分開	十三點廿三分開	十二點三十分開			
滁州	十九點三十五分開	六點廿一分開	十七點三十分開	十八點十七分開			
浦口	廿一點十五分開	八點到	十九點到	二十點二十分開			
南京	二十四點開						
上海北站	七點四十五分到						

站名／列車	滬平通車 第三〇二次	浦平通車 第三〇六次	津浦快車 第二〇二次	徐浦混合 第七〇二次	徐濟混合 第七〇四次	津濟混合 第七〇六次	津濟混合 第七〇八次
上海北站	十六點開						
南京	廿三點十五分開						
浦口	一點四十分開	十九點十五分開	十點開	七點三十五分開			
滁州	三點〇五分開	廿一點〇六分開	十一點四十分開	九點三十七分開			
蚌埠	六點三十八分開	一點十三分開	十六點十一分開	十五點十二分開			
徐州府	十一點〇五分開	六點三十分開	廿一點三十分開	廿一點五十五分到	七點[illegible]		
臨城	十三點〇五分開	八點三十八分開	廿三點四十五分開		九點五十九分開		
兗州府	十五點四十七分開	十一點四十二分開	二點五十五分開		十三點二十三分開		
曲阜	十六點十四分開	十二點〇八分開	三點二十三分開		十三點五十六分開		
泰安府	十八點十五分開	十四點二十七分開	五點四十二分開		十六點四十五分開		
濟南府	廿點四十五分開	十七點〇五分開	八點廿八分開		十九點十八分到	十二點〇〇分開	[illegible]
德州	〇點廿五分開	廿點五十二分開	十二點十分開			十五點四十一分開	[illegible]
滄州	三點二十九分開	〇點三十一分開	十五點四十八分開			十九點十八分開	[illegible]
天津西站	六點三十分開	四點十三分開	十九點三十八分開			廿二點五十八分開	[illegible]
天津總站	六點五十五分開	四點四十分開	二十點十分開			廿三點十分到	[illegible]
天津東站	七點三十分開	五點二十分到					
北平	十點廿四分到	八點廿九分到	廿點廿分到				

浙江湖州綢業產銷合作社

運到　大批紗羅綢紡當布賣各色俱全

敝社爲抵制人造絲的銷路，不敢貪圖自己私利，出售各貨，除去自家蠶絲絲本，加上工資飯資，即行照本拆售，倘有檢出半縷僞絲，可以包退還洋，并當場將料焚燬，各貨出門，戳有圖記，以昭信實，並明眞僞。

□杭素紡每尺三角四分起　每尺四角五分
□特等加重四兩廠綢每尺只賣四角零
□各色湖綢每尺二角六分起
□特重杭羅紡每尺有一兩四錢重，價格特別公道
□美人綢每尺三角二分
□特重白香雲紗

購買整疋尤可特別便宜，歡迎參觀比較

地址四象橋南洋旅館九號內　電話二二三八九

國醫推拿專科　徐希濤

介紹　范文正公有言：不爲良相，而願爲良醫，夫良相治國，良醫治病，功在民衆，殊途同歸，吾友徐君希濤，仰慕先賢，從事於醫，運氣推拿，有獨得之祕，疑難大症，經驗宏富，活人無算，有口皆碑，華陀扁鵲，庶幾齊名，爲國醫考試，已取甲等第一名，市府並…，有目共賞，抱病諸君，盍請一試，定可著手成春，沉痾立起，特此廣告，以便病者。

主治　中風不語　四肢麻木　手足拘攣　筋骨疼痛　肺癆吐血　肝胃氣痛　痞塊臌膈　時疫白喉　經期不調　婦女諸恙　小兒驚風　跌打損傷

介紹人江右王道成敬贈

地址慧圓街新亞飯店　電話二二一六三六

時間上午九時至下午四時逾時出診

廣東
澤民醫務所

門診　上午八至十二時　下午二至六時
出診　午後三至八時
急症隨到隨診　急症隨時出診
醫師陳潤生　女醫士姚舜英
地址大行宮北碑亭巷
電話二三二二三號

北平老牌
馬應龍專門眼藥
專治砂眼及各目病其效如神
地址太平路南口中正街西首路北　下關大馬路西首

南京太平路北段
美味齋鷄鴨南腿莊

敝莊茲因減價有星期已經逾期，所蒙各界賜顧很多，惟火腿香肚南貨食物均係夏季清潔衛生之品，價目一層以求推銷起見，不看重利，所售各種之貨仍然減價，康克已如蒙賜顧，無任歡迎

東陽蔣腿　金華茶腿　蘇莊冲南
五味香肚　廣東醋腸　五香鴨肫
應時子鴨　醬鷄醬鴨　新南風肉

各價減實從廉
決無朦混　毫不虛謊

屈臣氏汽水

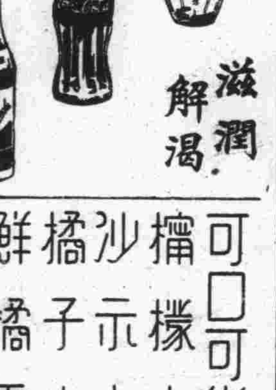

可口可樂　檸檬水　沙示水　橘子水　鮮橘露　朱古力水

屈臣氏汽水公司出品
發行所上海江西路三二七號　電話一九四四〇

南京總發行所下關馬路順號內大行宮源酒莊

商務印書館輯印
叢書集成

敝館歷年購藏善本叢書至夥，彙多海內僅存之本，今擇其尤者百部，汰其重複，整其版式，定名叢書集成初編，去取之間，以實用與罕見爲標準，而以各類具備爲範圍，大別爲普通叢書、專科叢書、地方叢書三類，類各區爲若干目，曾於三月間將緣起總目凡例，先行刊布，全目今已印成，開始發售預約，圖書館及藏書家，曩斥巨資求之而不可得或不易得者，今可以原書二十分之一之代價致之，且盡人得而致之，甯非快事。

▼集叢書之大成
▼廣古籍之傳播

發售預約辦法

內容　初編包括叢書一百部子目四千餘約二萬卷二萬萬字
版式　用上等道林紙印寬市尺三寸五分高五寸二分厚紙封面分裝四千冊附書名著者卡片

預約價

		五月內	六月內	七月內
一次付		四百六十元	五百元	五百四十元
四次付	定書時先付	二百元	二百十元	二百二十元
	取書時三期續付	各一百元	各一百十元	各一百廿元
	合計	五百元	五百四十元	五百八十元

精裝本　另備精裝本價目見預約簡章
郵費　連包紮費各行省六十四元（蒙古新疆及郵會各國照章另加）
出書期　分五次出齊自二十四年十二月起至二十六年十二月止每半年出書一次

樣本　附內預約簡章承索即寄
目錄　內含叢書提要定價二角

職業介紹

經全國學術工作諮詢處登記　地址：南京市北平路五十號

商科張君　年三十三歲，江蘇省無錫縣人，民國十四年七月畢業於吳淞中國公學商科，得商學士位，專攻會計學，曾任無錫麗新染織廠會計員，無錫米荳業私立積餘初級中學，商業及英文簿記教員，願任職務性質，（一）會計人員，（二）會計簿記教員，（三）記賬員，（二）會計希望待遇，五十元至六十元，地點不拘遠近皆可。

法科沈君　年二十四歲，湖北省孝感縣人，民國二十三年七月畢業於武昌中華大學法律系，專攻法律學、論文——刑事責任問題之研究，願任職務性質（一）司法（二）行政，希望待遇，最低五十元，服務地點不拘遠近均可。

法科蕭君　年二十四歲，湖南省益陽縣人，民國二十三年七月畢業於武昌中華大學，得政治經濟學士，專攻政治經濟學，論文著述——世界弱小民族之研究，對於政治經濟實際問題頗有研究，願任職務性質（一）行政工作（二）市政工作（三）教育工作，希望待遇，由八十元至一百二十元，服務地點，長江各省。

工科雷君　年二十三歲，江西省南昌縣人，民二十二年畢業於江西省立工專學校，專攻土木工程，測繪建築等學，曾任江西公路處總監工，江西全省地測量局測量員，願任職務性質（一）土木工程，希望待遇九十元至一百四十元，地點不拘。

法律顧問

編者先生：敝友某甲，共生三子，長次二子，在外經商，安本職，惟三子在家，不守本分，終日作狎邪遊，並且在外向其諸親友私行懸借，惟三子初犯時，甲並不知情，後甲思伊終日在外，不見回家，始生疑竇，於是詳細調查，方曉上情，遂令其僕前去，促伊返家，但伊回家時，其父苦口規勸，囑再勿犯，並云所懸各債，歸余償還云云，甲告以上言，三子非惟不聽，反而變本加厲，以老拳，甲經此挫折，昏暈倒地，不省人事，後經乙某灌救，方治蘇醒，現甲擬用法律與子脫離關係，以懲兇頑，茲有疑問數則，務希貴律師批復，㈠父與子，在法律上可能脫離否，可以立據脫離否，㈡脫離手續，用法律第幾條，㈢如脫離後，可有其他糾葛發生否，㈣苟有糾葛，有何法律補救，㈤可能登報聲明，脫離父子關係否，　丁文才上

文才先生：㈠至㈣父母子女為天然血親關係，現行法律上並無准許同意消滅之明文，即令當事人間有此協議，立據脫離血親關係，亦屬不生效力，但家長對於已成年或雖未成年，而已婚之家屬，如有正當理由時，得令其由家分離（民法一一二八條），㈤不可　編者謹答

編者先生：敝友甲女，年二十一，經友介紹一男友乙，年二十二，二人一見傾心，私訂終身之約，今乙男家庭極力反對，乙男在某大學讀書，一切費用，因家貧全由乙之姊姊負責，所以乙姊用壓迫手段，禁止出外，令乙男同甲女斷絕，不答應時，生活不能自給，請問，㈠已成年男子，因金錢壓迫，是否失去婚姻自由，㈡乙男之姊姊是否有權反對，㈢乙男給甲女血書信札，對於法律有效否，㈣乙男因不自由出走，甲女是否受累，㈤甲女婚姻不遂，欲自殺，乙男有責任否，㈥將來乙男經濟獨立，是否有權同甲女結婚，㈦假使家長反對怎樣對待，　王德立上

德立先生：㈠否，㈡無㈢甲乙間已訂定婚約，但甲女現年二十一，已否過生日，未據說明，如未滿足二十歲，則甲與乙訂婚，須得有法定代理人同意，方可有效，㈣否，但出走終非上策，㈤無，且係懦弱者之行為，無補，㈥㈦乙已成年，與甲結婚，無須得其法定代理人同意。　編者謹答

輿論一角

為「會考」問題——敬告教育當局（續）

中小學教育之目的，不是使學生生吞强記許多不切實際之知識，便算了事。必須有養成健全之公民，使其在體力，智力，生活訓練，各方面平均發展。會考結果使學校當局，只注意功課程度之提高。（甚至有學校至畢業學期加增鐘點或不放寒暑假）會考科目，雖列公民為第一，但卷上之公民問答，究有幾許價值？能否代表實際生活之德道，行為？不辯自明。實際上，各學校在會考壓迫之下，於功課外，咸忽略各方面平均發展。此畸形的偏枯的知識教育之惡影響，稍知教育學者，悉能道之。

課室教授之意義，是引起學問之趣味，及指示運用思想之方法。會考之實行，尤足以使教師學生專以通過會考為目的，而忽略真正智識之獲取。每見學生人手一編，而教師亦奉為法寶之會考試題彙編，會考指南及會考捷徑等東西。其結果成為教育八股化。其違背教育宗旨，摧殘青年身心，莫甚於此。

教育程度之增高，並不是咄嗟可辦。根本辦法，應循序漸進。如課程標準之統一，充實教育經費，嚴格監督各學校之教學設備及教員能力，研究教學法，督促各校實行，取締商店野雞式之學校，聘請專家研究教育制度之改進，及編纂適宜之教科書。在政治漸定之今日，當可做到。乃不此之圖，而採取最呆笨之會考制度。

至於急救之方，厥為命題與成績公佈問題。當局似感覺過去辦法，無標準及欠妥善，通令改進，吾人極表同情。因命題不通，及廣闊無邊際，每使學生瞠目無對，至結果『一佈有名天下知』。僥倖者固得意忘形，落第者暴棄自殺，及被剝奪求學權者，不知凡幾。再此次教部通令學校及學生成績，應由廳局直接將各該成績令知學校。不必對外揭示。但吾人以為學校名次，無論如何，是應公佈，不必矯枉過正，并且在公佈今年成績時，應將既往成績附帶註明，容社會對各校予以批判。而閱卷與核算分數時，各廳局當軸，應嚴督所屬公正縝密為之。（本京三民中學成績如何又是問題而去年會考分數被社會局算錯初則尤為更正終則將錯就錯擅改公令自保立場）不得作威作福，將錯就錯，抹煞事實也（完）

第五次智力測驗

今日揭曉

好久我們沒有舉行「智力測驗」了，便有許多讀者來信要求我們繼續下去，但是終久因為本刊一次次在改革內容，總找不出機會來舉行，一直遲到上星期三，我們才舉行了第五次的測驗，這是我們是要向讀者們抱歉的地方

第五次智力測驗，大概因為題目是太有噱頭了，所以引起許多讀者的興趣紛紛地來應試，在三天內，每天我們收到五十封以上的應試的信，這使我們確是意外。

現在，我們把它揭曉出這里，凡是來函應試的朋友，請多多注意下。

問題：請將本刊刊楣中各明星的名姓寫出。

答案：㈠曹錫松，㈡阮玲玉，㈢王人美，㈣劉繼羣，㈤徐來，㈥黎莉莉，㈦韓蘭根，㈧艾霞，㈨胡蝶㈩黎淑珍，(十一)湯傑。

答得全對者：楊自新　羅瓊之

答錯一位者：王琬，呂品，萬祖鈴，張賢望，孫敏，喻昌昂，陳貫滙，朱鳳娟，張家煜，周逐流，諶小曼，王慕康，馮良玉。

銀色手記

使天銀

在中國文藝界，曾經鬧過什麼歐化作品的問題，目前影壇上也發現了一些所謂「歐化作品」的影片，這也是當前值得討論的問題。

★　★　★　★

「風雲兒女」，給英文大陸報的批評是：有許多地方的描寫是不近於中國國情的，至於他們最後的希望還是：中國影片要是描寫中國實生活的製作。

★　★　★　★

中國的影片一味盲從傾向於歐化，這在外人也覺得是件奇事哩。中國的製片家！謹防外人暗中的嘲笑吧！

四面八方

◇瘦皮猴韓蘭根昨日來京，身著自由布衫，形甚狼傷。

◇王瑩有被捕訊，其內容甚為複雜云。

◇一度傳說陳玉梅赴南洋，現聞已打消去意。

◇老夫子鄭正秋在滬患病。

◇王吉亭近又活躍，在「熱血忠魂」中担任重要角色。

電影日歷

國民	「征空壯史」
首都	「風雲兒女」
明星	「女　犯」
陶陶	「女鏢師」
金城	「王先生過年」
世界	「敢死隊」

◇吉星有部歌舞片「雛姊雛妹」將在滬公映。

◇南京最近又將產生一新的影刊。

◇「熱血忠魂」在京檢查遭不測，結果易片名外，又刪去不少。

◇明星公司已全部遷楓林橋。

◇上海北江西路最近又發現一新公司，名「海星」。

◇在「桃李刼」一鳴驚人的陳波兒加入電通後深居簡出整日埋頭寫作。

◇電通「自由神」中發現之新童星任克，聞其年齡僅三歲云。

◇南京晚報的『電影副刊』其編者或將易人。

秀蘭登波兒

影園漫話

亦悄

蘇州「早報」有一兩欄地位之影副「每日影壇」，編排類似「每日電影」內容沉悶。蓋編一任何副刊，務依篇幅之情況而酌取材料，而決定材料之性質，否則必遭失敗，正如同過去「電影信號」的取材決不能適用於今日『電影經』之一樣。

㈥近來，提倡教育電影以至映放教育電影的運動似乎更漸漸熱鬧起來了。但是，表面上雖然熱鬧，而實際上教育電影的映放，彷彿祇是要在形式上敷衍一下而已，絕不顧到所放映的影片是否果真對於觀者有實質的教育作用？

㈦好萊塢影界為着當局將徵收繁重的電影所得稅，而陷於空前的危機中了。余得此消息，欲為吾國人慶幸再三，因為好萊塢——那些作為布文僑亞享樂品的女人和爵士曲的發源地；它已經吸吮了我們多少的金錢？毒害了多少的影迷？願此打擊給好萊塢以重大的挫折吧！

㈧「影評人」還並非專門職業的頭銜！任何知識份子看過了一部電影，也能中懇地寫出一篇意見，那就是「影評」。嘗聞有自尊為「影評人」者，余不禁為之失笑。

保羅茂尼

最後消息

此次「電座會」已決定明日下午二時舉行，至於地點業經會商的結果，是在公園路民衆教育館民衆茶社，附帶在這里告訴大家的是：韓蘭根突於昨日由漢來京，此次「電座會」屆時韓亦將參加云。

片雲旅社廉價擴充啓事

本社創設以來歷有年所地點適中交通便利房間舒暢光綫充足空氣流通招待週到早蒙各界贊許茲應新生活起見廉價擴充且顧客日多特添闢房間房金每日自四角起至一元止如包月者格外克已茶水加一雜捐等項一律在內房金定價再打九折如蒙惠顧無任歡迎

地址建康路舊王府七號　電話二三一八九

各界人仕購帽請先駕臨參觀不便不後悔

夏日唯一需要品

真正輕木◇◇◇真正軟木
所製各式優美白帽
與市上任何牌號不同
各式貨色大批到京傾銷
港滬中山製帽公司

營業處暫借本京廣東兄弟球鞋公司

太平路門帘橋　中山東路財政部對面

留日花柳專家

黃文山

專治疑難雜性病新老白濁各期梅毒下疳橫痃兼理內外等症藥費特別從廉六〇六九一四等針二元五角白濁針一元至五元

診所中正路廿七號新街口南中西醫務所

地址四象橋　電話二二三八二號

明星大戲院

（票價大洋二角・一角三分捐稅外加）
（更改開映時間）三時。六時。九時。

快活林公司哀豔新出品今日最後一天

導演　王天北
徐素貞　賀志剛　秦哈哈　主演

女犯

明天開映　情天碧血

京市防空宣傳聲中的特殊大貢獻

國民大戲院

京市防空擴大宣傳聲中

今天特殊大貢獻

注意改訂時間：（三時）（六時）（九時）

華雷斯皮萊，瑪琳奧莎麗文，洛勃楊三大明星合演

航空鉅片權威作

（執照添字七四八號）

予空間莫大的威脅！成時間最高的旋律！

征空壯史

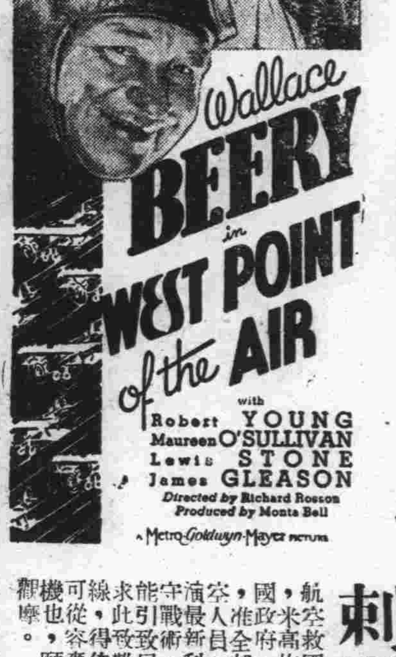

壯麗傀　偉新奇　刺激

航空救國，舉世所同，米高梅公司特蒙美國政府，下令陸軍部，准全部飛行機及航空人員，實地參加表演最新科學的一切攻守戰術，蓋亦以為足能引致民衆重視，欲求此致難完備之新陣線，得佈置堅固，而可從容垂付未來之危機也，願吾國人承臨觀摩。

南京商業儲蓄銀行簡章

南京銀行

欲使生活安定必須平時儲蓄手續簡便利息優厚

儲款項目如下

活期儲蓄存款	教育儲金存款
定期儲蓄存款	存取兩便存款
整存整付存款	婚嫁儲金存款
存本付息存款	養老儲金存款
整存零付存款	短期定期存款
零存整付存款	禮券儲金存款

詳章承索即寄

在本行開幕三個月內儲存者一律加給念息二厘並可永久享受此等權利又本行除辦理商業銀行一切業務外並舉辦工商業信用小放款及低額透支等業務

行址中山東路大行宮　電話　經理室三八八〇三　營業部二二四四三

新生醫院開幕宣言

在此新生活運動中大衆必須努力實行新生活但欲實行新生活非有健全之體格及卓絕之精神難以奏效故同人等有鑒于斯在此新生活發展過程中集就各科醫學專家組織一完善之新生醫院對社會盡職責院中設有清雅潔淨之病室以便留醫留產療養至於手續之精取費之廉尤其他護雜役等均選有經高之女性擔任可謂體貼入微現屆開幕之期自五月一日起兩個月內收費一概照章六折以示紀念（二個月內預定掛號接生者仍照六折以示優待）還而衛生之士一試方之知新生活運動中新生醫院應運而生是大有深意也

住院三元　一元二角　六角　藥膳在內　預定接生六元

新生醫院同人謹啓　石板橋新村新建樓三大廈

浙紹

萬全美支店正式開幕

本號和在國府路經營有年專運越產名酒洋河高梅祕製各種藥酒紅白腐乳旱荷各界贊許茲為便利顧客起見特在太平路吉祥街分設支店已於本月十五日正式開幕在茲新張伊始各貨一律照碼八折三星期以示優待承蒙賜顧毋任歡迎

總號國府路半邊街東首　電話二一〇〇三
支店太平路吉祥街　電話二三一二一

本報徵求基本訂戶

本報自刷新以來充實內容提早出報時間專差送報本京訂戶每晨八時前送到茲訂於五月一日起至七月一日至徵求基本訂戶四千戶凡在此期內訂閱本報者本京每月每份僅收回報紙送力費四角外埠每份酌加寄費共如下表

一個月	三個月	半年	全年
五角	一元四角	二元六角	五元

京市社會

營業不振端節難渡 太平路倒閉五商店
農村破產社會經濟崩潰所致 救濟工商應早實現

太平路卽往昔花牌樓、爲全市商業中心區、五年以來、因馬路修成、景象日趨繁榮、各業萃會於斯、惟近因社會不景氣影響、市民購買力薄弱、去年至今虧折者甚多、此次屢歷端節、有五店歇業、未克渡過難關、茲分誌如次、

大江百貨商店 資本數萬、爲蘇人郭領君等所合辦、規模頗大、並在上海設有分店、聞三年前、營業尚屬暢旺、得有贏餘、近兩年來、因社會經濟崩潰、農村破產、營業一落千丈、而開支反大、無從節省、致大受虧折、於昨歷端節、週轉不靈、卽委託律師劉守綸、宣告淸理賬目、已由該律師佈告、凡屬該店債權人、限於十四日向該律師事務所登記、至債務人有欠該店者、亦限十日繳淸、以資攤完債主、逾限卽行訴追、並宣佈該店將存貨拍賣還債、及裝修門面放盤云、

九新綢緞店 九新爲全市大綢緞店之一、總店設在杭州、該店局面寬廣、出品亦多、屢次舉行大減價拍賣、招待顧客、卒於上月底接杭州總店快訊、着暫行停業、並委託律師袁英、代辦淸理、以資結束、所有人欠欠人各款、限於本月二十一日止、由各債權人登記云、

錦長泰 爲太平路最大之南貨水菓店、惟零星購買者多、實際上無大銷路、亦以開支困難、卒於端節前關門、並貼紅紙條、書有「淸理賬目」字樣、又**金陵照相館**宣告因特別事故、臨時停業、所有存店之顧主相片、由京市照相業同業公會、代爲淸交、又**福泰綢布衣莊**係因債主追取舊賬、則被江寧地方法院標封云、

救濟二萬餘棚戶 市府建貧民住宅
決征地二千四百餘畝 內部公告核准

南京市政府、以奉行政院廿三年十一月令發中政會決議、建築首都貧民住宅區計劃一案、經查明本市棚戶總數、約有三萬七千餘戶、照原計劃、自今年起、分七年遷竣、以每十戶需地一畝計算、共需土地三千七百餘畝、並經派員分赴城外附近、勘得四所村郭溝、前三莊、石門檻、七里街、東岳廟、霸王橋、賽虹橋北、及草場門南等九處、共計面積約三千七百餘畝、均堪作貧民住宅之用、適敷支配全數棚戶之用、其中除四所村一處全部、及石門檻七里街兩處之一部、前經核准征收一千三百畝外、其餘二千四百五十畝、擬一次征收、內計開（一）中央門外郭溝、約二百畝、（二）中山門外前三廟、約五百三十畝、（三）光華門外石門檻、約一百六十畝、內除前已核准徵收五十畝外、征收約一百一十畝、（四）共和門外七里街、約五百六十畝、內除前徵收一百畝、爲建築平民住宅、二百五十畝爲貧民住宅外、徵收其毗連土地約二百一十畝、（五）中華門外東岳廟、約二百五十畝、（六）中華門外霸王橋西、約三百九十畝、（七）水西門外賽虹橋者、約三百三十畝、（八）漢中門外草場南河四百三十畝、特擬具計劃書、總圖書各一份、分圖九張、咨請內政部依法核准公告、內部以係改良市村之事業、且核與土地征收法第二條第五款之規定相符、應予核准、除咨覆仍請依法辦理外、特于昨日公告週知云、

市府昨開 市政會議
議決要案共三件

市府於昨（七）日上午九時舉行第三五六次市政會議、由馬市長主席、討論事項如下、（一）市長交議採專員等審議、本府播音室設施計劃草案、應如何辦理請公決案、決議原則通過、播音機設置地點、交社會局審查、（二）市長交議周參事等審議、南京市二十三年度第一學期小學學生畢業測驗辦法案、決議小學學生畢業測驗停止、由社會局另訂考查成績辦法、（三）宋工務局長提議、擬請組織南京市校舍建築委員會案、決議通過、並推定陳局長、陸局長、宋局長、張參事、沈科長、孟科長、余科長、陳專員、及沈專員爲委員、陳局長爲召集委員、

國貨出品 審查成績
三百四十家廠商得獎

實業部國貨陳列館、於昨日上午九時、舉行審查出品委員會結果會議、到谷正綱、張軼歐、彭伯勛等、谷正綱主席、當將各組審查結果、共同評議、通過成績優良之各廠出品、計有優等獎一百七十六家、特等獎五十一家、一等獎一百零四家、二等獎五家、共計三百四十家、卽將簽請實業部頒發獎狀、以資鼓勵、此次陳列出品、其中以教育品爲最多、化學工藝與製造工藝品次之、其他爲染織飲食醫藥農林等品、出品地點、計有二十一省市、據主持人表示、此次審查成績甚佳、國貨工廠出品、顯有良好進步、

首都市民 服用國貨會
一二兩區組織成立

首都各界提倡國貨會、爲謀市民認識國貨起見、曾派員指導並農工商學及婦女各團體、分別組織服用國貨會、除工會及各小學服用國貨會、業經成立外、刻正向商民團體、商洽組織服用國貨會中、並擬本月內組織成立、至市民服用國貨會、除六區已正式成立外、現正開始第一第二兩區公所之市民服用國貨會、本月底亦可成立、預定本年內完全成立、以期健全云、

大批烟犯 送監執行

京市近來關於禁毒運動、積極進行、一方以宣傳手段、使民衆自己覺悟、一方用法律制裁、使迷惑之徒、知所警惕、恩威并施、務期達到禁絕之目的、法至善也、昨（七日）晨記者途經貢院街、見有大批人犯、手足被繩索緊繫、約二十餘、連貫而行、聞係由法院押往模範監獄執行之一批煙犯、內中白髮紅顏貧富貴賤、各色齊全、一個個烟容顯頹、垂頭喪氣、狀殊可憐、而亦可恨、深望一般癮君子、早爲回頭、勿再以身試法可也、

南京銀行舉辦 工商貸款卽實現
救濟青黃不接之市面

市商會與南京銀行、接洽妥緒之少數工商貸款、該行自前（六）日起、卽積極辦理、記者昨據該行確息、端陽節前後有一部工商業、因受節前欠賬影響、空難支持、特提早開始貸款、日期約在下星期內、以免各業倒閉、影響金融機關、而使市面趨於更不景氣也、至貸款之最高數、聞已規定爲五百元、詳細章程、現在修改中、一待商討就緒卽付印、以便貸戶索取云、

京萬國儲蓄會 擠提風潮仍未息
該會態度黯然岌岌可危 補救辦法不明

京中山東路萬國儲蓄會、發生儲戶紛紛提取存款風潮、昨記者往該會探詢、據云該會經理吳某、於前（六日）赴滬總會請示救濟辦法、於七日午後三時許抵京、故濟辦法之內容、現不願發表、昨往該會提取現款者、仍陸續不斷、該會態度甚黯然、頗有岌岌可危之勢、按該會所以發生提款之風潮、純係受滬江南銀行與甯波實業銀行分行、於四日同時倒閉之影響云、

通濟典大火後 眞相離奇莫測
資本近百萬對外虧欠甚夥 典業公所開會討論無結果

大中橋通濟典、自前晨遭遇火災後、曾引起各方極大注意、尤以一般貧民關心更切、記者爲探明該事眞相起見、特再向各關係方面、詳加探詢、茲將所得分誌如下：

資本百萬 虧欠甚夥

緣該典係自民九由潘哲人蘇民生等二股、集資二十五萬創辦後、截至現今、共架本與營業、爲本市各典之冠、每月營業約在三萬元左右、但其資額原僅二十五萬、所充集將近百萬之架本、大半係向各方挪借而來、故數年來、極呈窘狀、並悉前曾有拉股及停業之意、其維持之術、除衣服外、所收押之金飾貴重物品、存儲上海銀行之用意、推度上情、亦可知矣。

火起突然 眞相莫測

查悉該典失愼時、火發於三進樓上包房、未及數分鐘、便延及左右貨房、其經過有如同時發生、而該典人對起火原因、係爲電線走火所致、但記者據電廠所告、該典所裝電線、並無損壞之處、且當典終日所防備者、卽爲火災、所裝之電綫、並非普通皮綫、乃極堅固之鉛皮綫、實不易走火、尤以貨房重地電線、果眞損壞、有走火之危險、事前豈無覺察、任其發生、決無是理、似此種種、均爲一般人士所疑、至其眞相、現警局已着手嚴密偵察、

保險公司 攝影畫圖

保險該典之安平等六家公司、自得訊後、卽派員調查、昨日下午安平公司復派員偕同中華照相館攝影師、蒞場攝取火場照片、並給該典屋宇圖形、以便按圖索驥、同時並有公司人員、及該典職員、監視發掘三進原爲貨房之瓦礫堆、檢拾飾物、所拾出者、均屬銀器、裝於懇業銀行之木箱、由該行暫爲保存、

經理被拘 主持無人

該典自火發後、總經理潘哲人、卽被警解送司法科訊辦、現善後事宜、主持之人、一部職員移寓西成旅館拾捌號、一部職員仍居該典爲火所遺之宿舍內、當記者向渠弟詢問時、彼等對該事均諱莫如深、不願有所見告、其隱之處、外人固難洞悉也、

典業公所 開會討論

胭脂巷京市典業公所、昨晨八時、召集各典委員十餘人、開會討論通濟典善後事宜、並議及賠償押主等辦法、至十二時始散會、但因議論紛紜及尚未接到鎮江總會對該事處置之覆函、故會後毫無結果云、

今日社局 開會商討

大中橋通濟當典失愼詳情、業誌昨日各報、至善後問題、昨經市商會、將調查眞相、詳細呈報市社會局核辦、聞社會局據報後、定於今日上午九時、開會討論一切、又聞前失蹤之該典兩職員、已由火場瓦礫中尋獲一具、屍骨已交法院檢驗、俟查明家屬後棺殮云、

救濟院待配所生 應徵合格者極少
參加集團結婚不易實現

昨據救濟院消息、該院待配所生十九名、自一日起公開擇配以來、前往應徵合格者、只三四名、而應徵期已過一半、故參加集團結婚、推測不易實現、且應徵合格者、家中極乏人主持、皆希望從速結婚、而集團結婚須期八月十五日、故伊等或等待及不也、

大中國商場 今日開幕
參加場商八十餘家

本京世界飯店閉歇後、其地址卽由汎泳雪等承組、佈置大中國商場、日來從事組織、頗爲忙碌、計各地場商參加者八十餘家、全國出品貨物、極爲齊備、茲悉該場定今日舉行開幕典禮、明日正式營業、並歡迎參觀云、

東水關 設抽水機站

工務局以東水關河水流進出總口、爲調劑城內河水、及防止漲水時城外河水灌入城內起見、決於下水道工程建築未開展之前、在該處建築抽水機站一座、業經計劃就緒、圖樣預算、均已核定、卽可興築。

更正

昨日本報所載「中央飯店哀幼萍」消息一則、查與事實不符、特此更正、

分軍事大學中學小學四組 首都學生防空講演競賽
定本月十日起在勵志社舉行 增加學生研究防空興趣

防空委員會爲喚起首都學生、研究防空、並提高其對防空興趣起見、特於防空展覽期內、舉行首都學生防空講演競賽、規定分軍事學生組、大學生組、中學生組、小學生組、四組舉行、已由各校選出代表、定於本月十日起、在勵志社舉行決賽、茲將一切情形、分誌如后：

講演競賽計劃

一、本會爲喚起首都學生研究防空、並提高其對防空興趣起見、特於防空展覽會期間、舉行首都學生防空講演競賽會、

二、學生講演競賽分爲四組 （一）小學生組 （二）中學生組 （三）大學生組 （四）軍事學生組

三、競賽分初賽複賽決賽、初賽由各學校自行舉行、於五月十五日以前、每校選出代表、小學生組以各區爲單位分區複賽、每區選出代表一名、經社會局複賽、選出代表三名、中學生組每校選出一名、由社會局複賽、選出代表十名、大學生組、每校選出二名、軍事學生組、每校選出一名、於五月二十日以前、向本會報名、聽候本會分期分組召集舉行決賽、

四、講演題目、在防空範圍以內、得由各學生自行擬定、但向本會報名時、須將本人演題同時登記、

五、講演決賽地點、暫假定首都勵志社、

六、講演決賽時間、在本會開幕期內舉行、其日期臨時通知之、

七、評判員除本會主任副主任各處長外、另由本會聘請中央名人、各關係代表、防空專家担任之、

八、獎品除由本會自行酌備外、並由本會函請各機關長官徵集之、

九、中小學生之初賽複賽及大學生之初賽、由本會函請教育部及社會局、分別轉知辦理、

軍事學生代表

軍事學生組、定於本月十二日下午一時決賽、各校代表姓名及講題如下、陸軍大學張少傑講題「中國防空問題」中央軍校史貫一、講題「國防建設與防空」步兵學校方精一、講題「國民對防空之認識」、工兵學校張慶錦、講題「防空在中國」、砲兵學校袁親平、講題「目前防空應注意積極的方法」、張正敢、「中國的空防、與民族的生存」、伏輝琪、講題「對於防空應有之認識」、鄭祥麟、講題「中國防空在國防上之價值」、甯建棟、講題「應付未來大戰、確定我國對於防空上之準備」、施景韓、講題「兵工事業對於防空之重要性」、

大學生組代表

大學生組、定於十二日下午一時決賽、各校代表及講題如下、中央大學胡祥禮、講題「防空的四大前提」、黃椒貞講題、「國難期間國民對於防空應有的認識與準備」、警官學校張守信、講題「警察與防空」阮更生「警察對於消極防空應有之任務」、金陵大學劉宗岳、講題「中國防空問題的嚴重、與大學生應有的責任」、竺培農講題「防空問題的嚴重、以及我們對於防空應有的責任」、金陵女大呂錦琰、劉佩全、中央政校趙連福、講題「防空與救亡」、辜祖文、講題「中國防空建設的必要及其具體方案」、

中學生組代表

中學生組定於十一日下午一時決賽、各校代表姓名及講題如下、育羣中學段志道、講題「地上防空的重要性」、鍾英中學蔣錫伯講題「我對於防空的意見」、南京中學孔祥徽、講題「防空的重要和方法」、市立一中陳羣霞、講題「我們對於防空應有的認識」、冶城中校端木利華、講題「防空的準備」、中華女中孫佩玉、講題「一二八」所給予我們的教訓」、匯文女中李孔飛、講題「從人時地說到我國空防」、金陵中學泰賀通、講題「防空與中學生」、鍾南中學郭泰至、講題「防空與救國」、興華中學王鳳歧、講題「防空的意義及方法」、

小學生組代表

小學生組、定於十日下午一時決賽、各校代表姓名及講題如下：逸仙橋小學陳舉英、講題「萬事莫如防空急」、東方中學附小李叔健、講題「萬事莫如防空急」、大中橋小學朱邦英、講題「我國空防之重要性」、武定門小學王俊、講題「小學生對於防空應有之認識」、荷花塘小學張一鯤、講題「空防與德國」、米行街小學王中珍、講題「都市防空」、夫子廟小學向良能、講題「怎能防止敵機」、[illegible]督糧廳小學朱琴華、講題「我也談談防空」、[illegible]

各組之評判員

（一）社會局陳局長擔任小學生組評判長、[illegible]
（二）各組評判員：[illegible]
（三）[illegible]
（四）大學組：教育部司長雷震、考選委員會陳大齊、中央委員陳果夫、黃季陸、[illegible]
（五）軍事學生組：訓練總監部中衛、軍事參議院[illegible]、參謀本部[illegible]等、

又中委楚傖氏爲防空展覽會期中、特作防空學術講演、訂於八日下午四時至五時、在中央電台播講「防空修養」、楚氏學識博大精深、演講經驗宏富、想定有一番偉論也、

防展期中 今日各戲院演講人
胡光緒　許崇灝　金城戲院
司伯敏　國民戲院
劉政齊　謝先量　世界戲院
李景澂　首都戲院

慶祝新出品成功大廉價

▲將向日所用的『橡膠』、用最新科學方法製造成、與外國貨牛皮底無異。
▲膠性能耐用、再經科學的製造、其適用耐久性、爲任何上等皮類所不及、故定名曰『人造皮』。
▲用『人造皮』製造鞋底、因經數次的科學提煉、膠內熱質盡去、穿着者可免濕氣脚汗弊病。
▲日用服裝須以經濟耐用爲原則、亦要美觀合乎大衆化、本公司最新出品之『人造皮底』鞋、正符此旨、無論四季天時、中西式服裝均可穿用。

廣東兄弟樹膠公司
又有最新出品問世

新生活鞋

無敵女鞋

新國民鞋
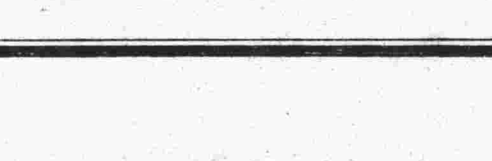

總店 南京太平路門帘橋
支店 中山路財政部對面

教育與體育

全國童軍二屆總檢閱 十月六日在京舉行

依照計劃大綱產生籌備委員 全部經費預算亦已正式核定

全國童子軍第二次總檢閱及大露營、業經日前中央常會通過、決定本年十月間在京舉行、童軍總會、已擬定計劃大綱、日內即按照計劃、組織籌備委員會、積極辦理此事、茲經記者探誌大意如下、

時間地點　籌備時期、自即日起至九月十五日止、檢閱露營期、訂于十月六日至十二日、營地辦事時期、九月十五日至十月底止、露營地點、假總理陵園或孝陵衛、或五台山童子軍總會基地、檢閱地點、假中央體育場、關于參加之人數、由各省市選送該區內已登記之童子軍、年齡在十二歲以上取得初級中級徽章者、全國約計一萬人、

參加辦法　（一）全國童子軍由團長領隊、（二）全縣市童子軍由縣市理事會指定理事領隊、（三）全省市童子軍、由省市理事會派理事、或由各團推選領隊、負統制之責、未成立省市理事會者、由省市黨部或教育廳派員領隊、（四）服務員應當省縣市童子軍團者參加、受當地童子軍領隊領導、如無單位團體參加者、得由單獨參加、（五）不屬於團之童子軍、應加入省縣市童子軍、如省區無單獨團體參加者、得單獨參加、（六）主辦機關代表及童子軍家長、得隨各團參加、（七）海子軍各團可單獨參加、

籌備委員　總檢閱籌備委員會、由童子軍總會理事長、常務理事、主任祕書、并聘請中央黨部代表、教育、交通、鐵道各部代表、衛生署代表、南京市長、警察廳長、憲兵司令、南京市黨部代表共同組織、籌備委員會結束後、籌備委員即爲第二次全國童子軍總檢閱及大露營委員會委員、

大會組織　由童軍總會籌設第二次全國童軍總檢閱及大露營委員會、下設評判委員會、及辦事處、辦事處設主任一人、副主任三人、辦事處設檢閱競賽組、露營組、指導組、宣傳組、燃料組、總務組、各組設組長一人、檢閱競賽組下設檢閱典禮課、檢閱指導課、課程比賽課、課程表演課、露營組下設營地管理課、營地工作課、衛生課、消防課、警衛課、指導組下設參觀課、遊藝課、集合課、特種活動課、遊藝課、服務課、宣傳組下設宣傳課、新聞課、刊物課、藝術課、攝影課、燃料組下設文書課、會計課、印刷課、庶務課、廣告課、商店管理課、交際課、以上各課各設課長一人、課之下並可酌量情形、分股設幹事、

經費預算　大會之全部經費預算如下、第一項、薪餉九千三百元、第二項、伙食二千五百八十元、第三項、佈置六千一百六十元、第四項、宣傳八十元、第五項、運輸六百元、第六項、購置八千六百元、第七項、交際三千九百元、第八項、雜支三千九百元、第九項、辦公費五千八百元、第十項、交通費四千元、第十一項、臨時費三千元、共計五萬五千五百四十元、

赴美童軍及格者 今在市黨部攷試

分術學科及特種技能表演 應試者十六人一律着軍裝

京市選送赴美童軍代表體格檢查委員會、及考選委員會、昨在整委會開第一次聯席會議、出席吳雲奇、王祖祥、楊瑞虹、周伯敏等十二人、主席周伯敏、決議各案如下、

通過考選科目辦法　（一）凡已報名之童子軍、經體格檢查及格者准考、（二）通過考選辦法、甲、體格檢查不及格者、不得參加課程考試及技能表演、乙、考試科目、就中高級課程及常識、聯合命題採用、筆試常識、注意智力測驗、丙、特種技能表演、由考選委員會批評決定、

推定攷試負責人員　（三）推張效良、楊品吉、與羅麟、陳啓宇、（四）擔任命題全部手續、

合格團員今日攷試　體格檢查由衛生事務所檢查醫士決定、儀容由吳王二同志會同醫士決定後、再由醫士簽字、（五）決定考試時間訂本月八日上午九時至十二時、考試學科、下午二時至五時、考試術科及技能表演、地點假市黨部舉行、（六）體格檢查如手續不及、得於考試時補行、（七）試卷採密封制、（八）考試時、請各考選委員監場監試、

市童軍理整委員會、自奉令選送赴美之童軍代表後、即令飭全市各童軍團團員報名、並發報名登記表式照填呈核、現經該會初步審查及格者、有十六人、[illegible]

童子軍總會劃濟南爲童軍範區

童子軍總會、爲濟南市童子軍理事會、請劃該市爲童子軍範區、[illegible]惟自南市應劃爲範區、各省市童子軍理事會、如無特別情形、須依照地方行政區域劃定範區、[illegible]計劃、呈核備案云、

孫道勝　朱寬　凌希陶　洪玉魁　華鳳岡

勵志社新建手球場 今晚舉行落成禮

馬市長揭幕滬名將表演 發售參觀劵每張洋貳角

勵志社手球場、自鳩工興築以來、已於日前落成、定於今日下午八時舉行開幕典禮、並請上海中西手球名家蒞場表演、寓紀念於提倡之中、事屬本京創舉、屆時當有一番盛況、日日社記者茲彙誌詳情如次、

▲馬市長行揭幕禮

勵志社手球場落成典禮、已定於今日下午八時起舉行、該社總幹事黃仁霖、特請馬市長到場主持揭幕禮、並分請中央各長官蒞場觀禮致訓、爲提倡手球運動及紀念手球場落成起見、會後即由新自上海聘請來京之中西手球名家舉行表演、歡迎首都各界人士到場參觀、惟因座位有限、特發售參觀劵、每張大洋二角、略示限制、該場座位、僅能容納觀衆五六百人、欲觀禮者、尚請及早蒞臨也、

▲晚八時首次表演

此次被邀來京之中西手球名家凡七八人、皆爲個中能手、技術殊爲高妙、其表演日程已訂妥、今日下午八時、行揭幕禮後、先作第一次之表演、明（九）日下午三時再舉行第二次表演、但用以招待勵志社社員、非社員及外界來賓、非經招待者、請勿徒勞往返、後（十）日下午八時再作第三次公開上演、招待普通觀衆、惟仍將售票大洋二角、座滿爲止、以示限制、此外該社爲增加表演興趣起見、日來已網羅本京手球名家白朗（中大體育科教授）等、屆時與上海手球家舉行混合表演、其他人士、自問對手球有素長而願參加表演者、請於今日午前到該社體育科報名、或臨時當請加入、該社無不竭誠歡迎、

▲衆將官各有來歷

來京表演之上海手球隊、計爲朱寬、孫道勝、洪玉魁、華鳳崗、凌希陶等、爲上海中國青年會與西人青年會聯合組織者、實力異常雄厚、技術至爲高超、茲探得各人略歷如下、（一）朱寬執上海手球之牛耳、素有手球怪手之號、曾兩度獲得上海公開手球單打錦標、技術之高、出神入化、海上中西名家、無出其右者、（二）老將孫道勝習手球已十餘年、雖體力稍遜、但專以巧妙勝人、（三）洪玉魁、年富力强、技術老到、與朱寬君合作、更有相得益彰之妙、曾參加上海公開雙打比賽得第一屆冠軍、及第二屆亞軍、（四）華鳳崗、後起之秀、勇敢善戰、人皆爲之側目、其左右雙臂、皆能運用自如、（五）克利麥、爲西青手球等級賽之冠軍、體格雖大、然靈巧非凡、右手技術尤佳、策略更過人一等、其餘亦皆爲知名之士、屆時欣賞彼等技藝者、必將爭先恐後也、

▲各要人贈品紀念

記者昨日特至手球場參觀、共兩座、闊二十尺、長四十尺、三面牆牆、上蓋玻璃天棚、建築偉大、設備完美、厥爲最新式之手球場、雖非遠東第一、恐爲全國中絕無而僅有者也、聞馬市長及中央各要人均有紀念品、贈送上海手球家、上海市教育局長潘公展、特贈勵志社之手球一打、並親函致賀、上海手球家復將新近出版之手球一書、帶京於表演時分贈各界、據勵志社總幹事黃仁霖君語記者、手球爲一種良好之運動、其效能在於使全身各部平均發展、爲他種球類所不及、而節省金錢、人數經濟、猶爲次要者、本場落成後、並將使各界愛好手球者、均有運動之機會云、

球類預選今開始

四場比賽三處舉行

球類預選、今日即將開始、共有四場比賽、分在金大、中大、金女大三處舉行、秩序如次、

（足球）金聯—京華　四時半金大

（籃球）中央—三民　七時半中大

紫金—青年　八時半中大

（排球）女子組　金女大—匯文　四時半金大

東北中山中學

東北失學青年救濟處主任周天放、以根據東北失學青年之調查、尚未復學者、爲數甚多、而請求入學者、仍絡繹不絕、以此情形、下年度擬在東北中山中學繼續增設學校、現該部當局、以中學校之規定、至多設立九級、而該校本學期連補習班已有十三級、且限於經費、萬難再事擴充、已指令該處暫勿增設云、

水鬼又一好消息 中央水池將開放

趕修水底電燈建築水塔 票價仍舊時間並無變更

中央游泳池、設備完善、管理得法、素爲全國人士所贊許、邇來天氣逐漸炎熱、游泳將應時而起、該池已預定於本月二十日開放、聊供各界急需、記者頃晤該池負責人黃子鈐君、詳詢一切、茲分誌各情如次、

新建水塔將完成

本池已預定本月二十日起正式開放、現正積極準備中、惟本池池水底電燈、曾於去歲損壞、經檢查後、始悉電纜發生障礙、修理頗感不易、已致函原承造者上海慎昌洋行、從速派人前來、大約日內可到京、此外本池新建水塔一座、即將完工、俟落成後、始可放水、而放水手續、頗爲繁雜、自放水過濾至水滿爲止、非經過兩星期不可、現二道溝水、又較去年低落一尺餘、甚於上年、原因、本池能否如期開放、尚難預定、倘是辦不及、則延至七月一日再行開幕、寄語游泳迷、請稍安毋躁、本池開放日期確定後、當及早公布也、

設備管理均有改進

本池於設備及各種管理方面、今年均有改進、當更能使游泳者滿意、據統計所得、去年到池游泳者、每日至多爲九百人、至少爲百餘人、總收入爲四千餘元、消費亦不過若是、故收支尚能相抵、雖本池並非營業性質、但足以證明及反映出首都人士對於游泳愛好之程度、且本年中央體育場與游泳池同時開放、游泳者多爲運動家、預料人數當可激增也、至於價目方面、仍與去年相同、普通劵每張大洋二角、特別劵每本大洋二元四角、（每本五十張）長期劵每張大洋六元、限本年用、惟租衣劵每件大洋一角、租帽劵今年改一角爲二角、理由爲促成游客自備、以減少本池之負擔、每日開放時間、爲上午九時至下午七時、星期一及例假日之次日、均停止游泳、並無變動云、

全國兒童年實施會 昨舉行分組會議

上下午先後開會決議要案甚多 今晨開二次大會討論交提各案

全國兒童年實施委員會、對於兒童年實施工作、正積極擬定計劃、該會定於今（八）日上午九時、在教育部召開第二次委員會、各組已於昨日先行開會、討論各項議案、除兒童健康組兩案未組整理外、其餘探誌如下；

決定救濟兒童各項工作

該會第三組兒童救護組、根據交議研究各點、日前舉行第一次會議、當經決議如下、（一）第一項研究之結果、擬由本會呈請教育部嚴令各校、切實舉行廢止體罰之前令、再由各級視導人員及學校當局隨時注意、如有體罰情事、應呈報主管機關懲處、（二）第二項研究之結果、擬由本會呈請中央通令各省市主管勞工行政機關、督促各廠商切實奉行工廠法、及其他施行條例內、對於童工及學徒之各項規定、並從速遵照勞工教育實施辦法大綱辦理、（三）第三項及第五項合併研究之結果、關於籌設孤貧殘廢兒童之救濟機關、及其應施行之救養辦法、宜依照左列各點辦理、（甲）統一機關名稱、（乙）籌集固定基金、（丙）注重衛生事業、（丁）力求自給自足、（戊）注重特殊教育及健康設備、（四）第四項研究之結果、託京市社會局會同京市衛生事務所、擬具育嬰機關科學設備、及其管理辦法、送會核定、呈請通令各省市縣原有或新設之育嬰機關遵照改善、（五）第六項研究之結果、彙集本會研究所得、關於救濟及保育貧苦兒童之材料之編訂小冊、並將貧苦殘廢兒童之實況攝成影片演放、以資鄰感、該組於昨日上午九時、復舉行第二次會議、議決案件兩項、（一）頒發關於救濟貧苦兒童之宣傳小冊事項、由本組擬定大綱、送會核定後、向外徵稿、（二）京市社會局會同衛生事務所所擬之育嬰機關科學設備及其管理辦法、請于九月底以前送會核定、

兒童幸福舉行全國調查

該會第四組兒童幸福組、于昨日上午九時、在教育部舉行會議、決議案件如下、（一）督導地方成立母姊會或父母會、講習教養兒童方法案、（議決）由程鄰芳起草母姊會組織綱要、交胥萃貞、楊勵審查後、提交委員會、（二）成立兒童問題諮詢處案、（議決）請陳鶴琴負責起草、由胥萃貞、羅運炎、陳選善、歐元懷審查、臨時動議、（一）舉行全國兒童幸福團體調查案、（議決）由程鄰芳負責調查、初步調查內容、計分組織情形、經濟概況、活動成績、並請胥萃貞在中華慈幼協會調查全國慈幼團體參考、（二）統一全國公私立兒童幸福團體之名稱、并分別劃分其行政系統案、（議決）俟全國慈幼團體調查完畢、由程鄰芳加以整理、分送本組委員、再行決定、（三）國家應設立專校、訓練人才、主持各地之兒童幸福團體案、（議決）提交大會轉交常務委員、呈請教育部採擇施行、（四）全國公私立兒童幸福團體每年應舉行分區聯合會議、每三年應舉行全國聯合會議、庶得觀摩研究、比較得失、藉促兒童幸福事業之進步案、（議決）由本組提交明日委員大會決定、（五）全國兒童年實施辦法大綱第十七條、有「提倡籌設兒童保護協會」之規定、本席認爲兒童保護、較之兒童幸福爲狹窄、各地而稱協會、略嫌不當、本委員擬請求行政院修正該項規定爲「提倡籌設兒童幸福會」、敬請公決案、（議決）由本組提交明日委員大會決定、

江甯五區學校

昨舉行教便物展覽

江甯自治實驗縣第五學區各學校、昨爲利用教師節日、特假湖熟鎮中心小學校內舉行教便物展覽會、出品學校除中心小學外、並有土橋鎮、推誠鄉等八校、出品數量計在二千以上、內以各學校教師自製者爲多、縣府派陳國禮前往指導、據云、此種展覽會、一方面在鼓勵教師自製教便物、養成小學教師製造教具之技能與習慣、一方面在鼓勵各校設法充實教便物、以利教學、故意義頗爲重大云、

京市定下年度 增中等學校三所

小學添二百三十二級

南京市政府於二十四年度中心工作計劃中、擬擴充中學及小學、記者特走訪社會局第三科科長余起、據談、中等學校現只有市立第一中學、連同市立各小學在內、每月平均開銷六萬九千元、現擬添設第二中學、女子中學及師範學校各一所、建築費定十七萬三千元、完全小學、簡易小學、及鄉區小學現共有七百二十班、將來擬加二百三十二班、計加完全小學五所、簡易小學十二所、鄉區小學二十三所、建築費約七十八萬元、經常費二十四年度十八萬二千另四十元、民衆學校現已辦至第十二期、以往各期均不足六個月即畢業、第十二期改爲六個月畢業、第十二期後、即可結束、學生凡五十班、約二千人、市立民衆教育館每月經費仍爲八百元、將不增加、

東南西北

◇……中央大學定九日上午九時、在校大禮堂舉行成立紀念典禮、并請理學院孫光遠教授出席演講、紀念會散會後、除遵照學歷放假一日以申慶祝外、該校二三年級同學所組織之師生交際會、亦於是日下午三時、在體育館舉行茶話會、晚間七時在大禮堂舉行游藝會、以誌慶祝、

◇……教育部昨（七）日訓令上海市教育局二十一年以後業經本部審定之上海各書局所發行之中小學用圖書、應由各書局自行檢查所領審定執照年月、早作修改之準備、並於期滿三個月前一律呈送審查、

◇……勵志社舉辦之演講競賽會、已於本月二日舉行初賽、錄選者計有龔家驤等八人、並定於明（九）日下午二時、在該社大禮堂舉行決賽、特請中委程天放、教育部司長雷震等四人、爲評判員、聞該社爲提倡演講技術起見、屆時歡迎各界聽講云、

四川哲學家　王一知　命相訪友

相命雖爲小道而所係大爲近世術士每翻口計莫能深究其理故學問不精則信者少信者少則非分者愈熾而安命者愈稀君子憂之蓋相命之道貴乎多讀諸書而歷經驗增益學術又益身心用之行道則吉凶皦然武談不俗行藏合理人格自高以有無良學之從志報紙之宣揚賤價欺人誤人匪淺故人以江湖自恥之鄙人在滬憑學識以一占於茲十載批談各界萬千言必有中今遊滬來京訪友合界倘有疑難不決駕臨一談無不得其方針也

每晨九時至一時相金隨送　過時照例

介紹人伍誠人　沈東平　何德彬　章篤臣同啓

寓朱雀路慧園街十一號　電話二二六三六號

新亞飯店四號

美女牌冰淇淋

三色切片冰淇淋　二元

大杯色特冰淇淋　二角

大杯聖代冰淇淋　三角

巧格力冰淇淋巴　二角

三色一元冰淇淋　一元

花生冰淇淋香巴　二角

花牌樓　馬慶康食品公司飲冰部發行

茲爲便利賜顧起見凡在城內欲購冰淇淋滿二元者請電話通知三二四三二當即送上

分銷處　楊公井月山公司　太平路盈豐商店

醫師　程惠霖診療所

統治內外科　皮膚花柳科

淋濁特效注射　洗滌最新科學療法

包戒鴉片　絕無痛苦

所址白下路一一四號　電話二三三二八號轉

（農工銀行新屋對面）

齒科專門醫師　沈迪安

地址　城北‧浮橋十一號

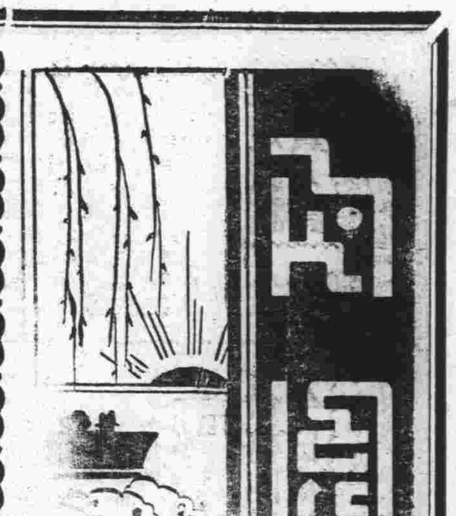

談談店員生活

·福蔭·

我是小商店中一個店員，對於這種闤闠生涯，我敢大膽地說一句，「略知一二」。提起店員生活，無疑地是又關而苦呀！他們莫有銀行，公司，錢莊，洋行職員的地位，來得優越。星期例假的話，簡直別要夢想；從清早七點鐘起，要坐到夜裏十一點鐘止，才有休息的可能。一年三百六十天，除賞主光臨，應有周旋而外，每天老是這樣枯坐無聊的生活下去。說到薪水，那更微乎其微，莫有家累的人，自然可以敷衍；如若家中還有老母妻子需要負擔「仰事俯畜」的話，我敢說，隨時都有發生飢荒的危險！

店員生活，既然這樣的單調而枯燥，那末店員的態度怎樣呢？他的行爲與心理，往往有下列幾點的錯誤：（一）不滿足現實環境，常存見異思遷的心理。（二）對店務不負絲毫責任。（三）營業時間，對顧主不竭誠招待。（四）本身業務，不求進化，聽其自然沒落。（五）業餘的時候，不看有益身心的書報，而去幹那嫖賭的墮落勾當！

當然啊，老闆的賺錢折本，雖說與店員無啥關係。當店員的，儘管存着「輸贏都有糖吃」的心理；但是「皮之不存毛將焉附」。在這全國不景氣的當兒，請看市面是怎樣？大公司，大商店，大減價，大放盤，大吹大擂，都請不到一個買主上門。老闆們，無疑地是在折本了，假如老闆因營業莫有起色，實行消極主義的關門政策！那末店員們，只有捲起被條，另謀高就了。可是，在這失業普遍聲中，要謀一個位置，那更比登天還難！單是上海一隅，失業的人，就有七十幾萬，那是多麼驚人啊！我想店員生活雖然清苦一點，平心靜氣而論，還是安心樂業，千萬不要犯着上列的幾個毛病，那就是我的熱烈的希望。青年有爲的店員們，想能表同情吧！

聽了大鼓後的一點意見

·上玄·

關於大鼓，不惟沒有研究，而且聽，也是有數的三兩次。

這次到南京，很想把南京的各類的，或各級的娛樂場所，作一次走馬看花的巡禮，然而因爲地理的不熟，社會關係過分的生澀，因此把這個念頭，始終埋沒着。

到南京的第一個禮拜天，一個朋友說：「今天我們去夫子廟」，那在我的意念上是多麼有力的動搖啊！「夫子廟」，「夫子廟」—那在我的意念上是多麼有力的動搖啊！「夫子廟」聽說在過去是南京社會最熱鬧而又神秘的一塊地方，有秦淮的畫舫，有公子哥兒們的消魂地，有豔麗的歌妓，也有一些爲生活的鞭策，拿血汗換飯吃的江湖客。然而「夫子廟」，我隨着朋友遊覽了一遍，所得的印象，失望，失望，第三個失望。因爲夫子廟除了星列棋佈似地擺滿了一些洋貨攤，小手工業攤，雜食攤等外，我理想中的，所謂秦淮畫舫，清歌妙舞，完全不是那麼一回事。雖然秦淮河上仍然飄蕩着幾隻破船，但又是怎樣一幅不景氣的情調呢！後來我問那位朋友：「秦淮河上不是有花船歌女麼？」他說：現在的畫舫，歌女，業已取締，這裏所可玩的，就是看電影聽戲，聽大鼓」。我們信步走到一家——忘記招牌——鼓場門首，我問：「這裏大鼓怎樣？我們進去聽聽看」「好的。聽大鼓也好，我們就去這家」。

不料進得鼓場，還是空空如也，莫可奈何，就到首都大戲院看了一場空谷蘭。至空谷蘭的應得的批評，恕在這裏不能併談。

次個禮拜，因爲事前曾看過另一個朋友，他說：「待兩天有了空閒，我們去找個地方好好玩玩」。雖然我們沒有約定日子，但我想；他到禮拜天，總許會來的。果然我們不約而同那天我整天在旅社中等待，到兩點鐘的時候，我的朋友興興然地來了。那位朋友一見面就約我去聽大鼓。而且把他聽大鼓的經驗和對大鼓的批評，很興奮的談了一氣。同時他又介紹董蓮枝的鼓詞如何清妙；林紅玉的唱做如何驚人。他說：「董蓮枝的歌唱藝技，在鼓界有史以來不啻白妞，黑妞再現；林紅玉的聲價確有女劉寶全的榮譽。」經這位朋友一湯熱烈的介紹，使我這同與大鼓絕緣的人也有躍躍欲試之概。我們談話過了半點鐘，遂驅車往夫子廟鼓場。甫登樓時就看見林紅玉三個大字招牌掛在樓頭，「林紅玉」，那在人腦海中是多麼深刻的印象呢。

我們入座之後，接連不斷地演了什麼古城會，西廂一類的戲目後，董蓮枝快要出演的時候，我那位朋友給我找來一本鼓詞，而且讓我先看一看劍閣聞鈴的原詞。原詞我看了之後，雖尚沒有領教董蓮枝唱的如何，但那詞的文藝技巧上，的確是寫得成功的。在純藝術的立場講，一件成功的作品，它的表現力，能通過看客們的靈感，而給予人們一個深刻的共鳴共感，這藝術的價值，就算成立。劍閣聞鈴，是用藝術之筆，以寥寥三五百字，寫唐明皇因聽到鈴聲的蕭騷，使他感觸思情，對玉環的香妃起了相思的情調，遂至輾轉反側，終於不能成寐。那字裏行間對情的充分表現，對纏綿悱惻相思之苦的抒寫，眞可說無微不至了。

迨到董蓮枝出場，這全場座位已然增滿。她的唱詞，完全別具一種風格，歌聲抑揚頓挫，曲折婉轉，起落變化，令人無法捉摸。其悠揚處如行雲流水，清亮處如燕鶯歌，細微處如蜂蝶絲語，吾友譽之爲白妞黑妞再現，惜白妞黑妞我們無緣領略，否則董蓮枝可與一較短長的。

隨手看了鼓詞的序文和全部收集的故事，知道那本鼓詞，完全是董蓮枝過去的鼓師口授，而自己另爲集印的。至全書所有的鼓詞，大半是根據三國的紅樓，西廂還三部書的故事剪接而成，而且在性質方面，又側重於寫情之作。所以在純藝術上講，董蓮枝的演歌藝術和集印的一部份鼓詞總算有相當的成功。不過就時代意義上和社會意識上，這一些保持傳統的封建意識的故事，和鴛鴦蝴蝶派一類情詞小調，那終會被時代的齒輪所揚棄的。然則舊日的鼓詞小調可以一概取締麼？不，我們不惟不主張取締，而且主張要進一步的改進！（未完）

檐漏

·白雲·

廿載的流年逝水，
十日風，更九日的雨！
迷茫，奪去了一心的熱，
只有無邊的冷語，
刻下了生命之史！
說甚葡萄美酒；
根本我不曾寫下桃紅的句。
便縱有千萬愁情，
也只合收向心裏，
不堪回首，夜深。
檐前漏，眼底的淚！

湯玉麟失熱軼聞

·一矢·

熱河雖爲處女地，但府庫殊富，所稱禁烟員，即爲鴉片推銷員，瀋陽陷後，湯家產及地皮爲日人所刼持，日人器藉脅湯降，湯性貪婪無厭，降日則又恐熱煙不能入長城行銷，依違兩可者凡年餘，北平軍委分會亦知湯之不可恃，嘗欲以宋哲元易湯，議已決，汪張齟齬而中止，比日軍之謀日亟，北平軍事分會欲遣兵入熱，湯性多疑，謂熱事彼可完全負責，如有客軍入境者，當先派兵擊之，入熱者以投鼠忌器，又中輟，日人亦惡湯之橫梭，不復存利用意。湯進退失據，旁皇無所歸，會宋張飛承德抗日，湯所求無不應，因通電赴赤峯，軍委會派孫殿英師赴凌源，王以哲師翁照垣師赴凌源，既以助湯，亦即意存監視也。詎料孫翁王等溺戰前線方酣，日軍間道赴承德者僅百餘人，湯即倉皇棄走，致喪全熱，先是開魯北票南嶺均稱天險，扼守之湯部邵董諸旅，相繼投降，故日軍總攻之令甫下，不崇朝即抵朝陽凌源，而駐守太平房之馮庸部，又不戰而潰，馮部將領多曾琦李璜輩之信徒，平時悲憤塡膺，慨當以慷，所領餉械亦獨多，奈稗儒不諳軍旅事，何堪畀以重寄，太平房既陷，朝陽凌源之犄角勢頓失，故亦相繼而下，開魯距朝陽凡六百餘華里，日軍二月二十五日下總攻擊令，承德失於三月四日，前後僅九日耳。

讖

烘

讖兆靈異之事，自昔已然，雖文明如西國，亦常有之，其理之深奧神秘，冥冥有不可得而知者。近世科學發達，探幽發微，臻於極境，然對於讖兆之理，終未能洞悉究竟，如阮玲玉將死之前，而有其愛犬嗚嗚嗚；秦琴之弦無故而自絕，皆死兆也。故詩人楊杏佛，道經陝右時，爲詩吊徐志摩，詩曰：「梵祠疲塔護東山，浪漫詩人去不還，死本易求中歲早，人難再得一棺寒！雲中蹤跡知何似，別後情懷更不堪，今日獨遊苦寥落，何能把臂續清歡？」其友櫻桃先生戲以原韻和之，末有「我佛何妨九泉去，自能把臂續清歡」之句。復楊氏以被刺下世聞，詩句竟成讖語，殆數也歟？

孝子奇遇

·梅影·

（下）

門既啓，見女子，面似善，苦憶不來，呆然癡立。女端肅再拜曰：『感大人再造之恩，未嘗去諸懷，欲奉執箕帚，君不納；然君之俠骨義腸，見危思救，見色不淫，所謂前無古人，後無來者，獨步天下，無與爲偶矣。佩服佩服！諺云：「萬惡淫爲首，百行孝爲先，」福善禍淫，君之善心，上通星辰，下貫河嶽，異日前程遠大，眞令儂可敬可畏。乃以天道晦日，近聞君母病，勢將危，殆知君窶貧，必無藥資，若不乘機圖報，更待何時，乃直白於父母；父爲之扼腕，命儂懷金前來，以貲夙願。』偉雄始恍然曰：「姑娘過獎有加，僕不才，無苛求，惟望天祐母病早愈可也。」女徐徐探懷出金百元，投之曰，「區區之數，本無足道，請笑納」偉雄毅然曰：「姑娘胡爲哉？余少也賤，家復貧，雖承姑娘於難，本爲人者應盡之事，豈敢受，請辭。」女子厲聲言曰：「若母病，既無藥資，且斷炊數日，儂豈不知乎？雖巧婦難爲無米炊，爲千古不易之論。汝奈何不思之甚耶？君不願受金，惟聞君甚孝，豈欲置母於死地耶？抑欲自餓死耶？噫！君其休矣！請三思之。」偉雄聞言，深違我旨，甚感其情，不覺淚且滴滴如雨下曰：「與姑娘晤面有三，未叩姓氏，敢請道其詳，俾僕得告於吾母之前，幸甚。」女曰：「儂爲孫蹇花是也。」且語之曰：「儂今無暇，明日再會，請從此辭，」言畢，拔關而去。偉雄留之坐，已不及矣。扃扉入告諸母，母爲之感激，自此後，女則朝來夕去，不間風雨，代奉湯藥，並司炊事，及張母愈後，不復至，母子均奇之，張以餘資改業商，善權算持籌，億則屢中，不數年，因以致富，娶妻梁氏，伉儷頗篤，婦有賢淑名，治家有方，能得姑母歡，合家歡樂，人謂厚德循孝善報歟！

白濁專門輔雲診療所
本所專治新老白濁負責當日見效最短期間斷根
注射德國六零六九一四
驗血一元　精製藥量包皮六元　決無痛苦七日全愈
〇三，二元，〇四五，〇六，二元五角，〇七五，三元，〇九，四元
時間上午七時至下午六時　星期照常應診
地址三元巷二十號輔雲診療所

國醫　王伯龍
內科　外科　婦科　眼科
診所：二郎廟名利旅館　電話：二一四〇八號
專治花柳症　▲無痛苦　▲無損傷　▲七日保好　▲永不復發
魚口便毒　橫痃下疳　楊梅結毒　升天落地　五淋白濁
一概包療

品質高尙的
長城牌香煙

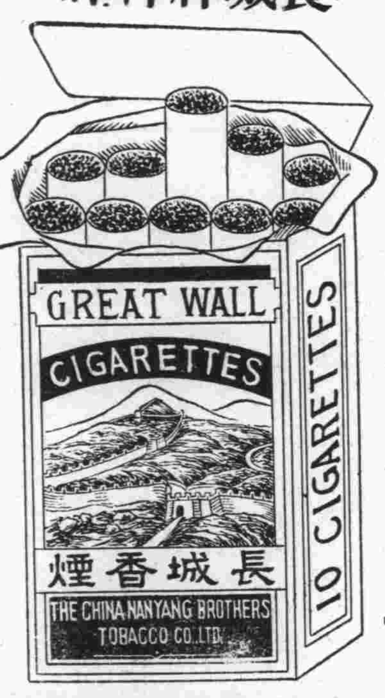

諸君吸後，能感到特殊滿意。
南洋兄弟烟草公司出品

南京大戲院
今晚夜戲七時開演
白家麟　安舒元　陳麗芳
千里走單騎（掛印　封金　過關　斬將）
全部四郎探母（坐宮　盜令　出關　見娘　見四　夫人　哭堂　別家　准代　回令）全部公主
價目　特廳　對號　一元　三角　正廳　對號　七角　普通　三角　捐稅在內　軍警全票

娛樂的天堂　新片的[illegible]
首都
今天開映
注意時間　三時。六時。九時。開映。
今日開映
全部對白　有聲空前　歌唱鉅片
風雲兒女
王人美　袁牧之　領銜主演
三友式錄音機又一偉大貢獻　許幸之導演
電通公司驕人出品

現代婦科聖藥　是女界唯一的救星！
[illegible]
主治經血不調，趕前錯後，經閉腹痛，發燒心忙心跳，白帶過多，久不生育，子宮寒冷，腰腿筋骨疼痛，或久患小產腹內有病者，頭迷四肢無力者，胸膈鬱悶，飲食少進，夜不安眠，睡多惡夢者，行經血色不正或紫黑成塊及淡紅者，氣虛虧血咳嗽痰喘，時愈時犯，如同邪病，因生氣或房事所傷以致崩漏者，午後發燒者，凡患經血各症服之，效力絕大，萬試萬靈，可謂婦女第一聖藥也。定價每盒五元每打五十元
各大藥房均有代售，無處購買，將款進至即寄不誤
南京白下路大中橋西二九五號　韓奇逢藥房有限公司
總公司：上海英租界芝罘路五十七號　韓奇逢藥房有限公司

新生活運動中好機會
請到祥興軍裝西服號
選購最新出品國貨人字呢
此料專製中山服學生裝工料堅固經濟耐用式樣新穎價廉物美倘蒙惠顧無任歡迎
每套只取洋七元再打九折
（凡持此廣告駕本號購製者照原有定價以九折一律）
地址　太平路（中華書局隔壁）

振鳳樓成記牋扇紙號
本牌號開設已歷四十年精選中外紙張
武林錫箔泥冷金箋機關用品鉛石印刷現交夏令備有大批
蘇杭雅扇絹紈宮扇摩登女扇童扇金絹髮箋扇面湘妃梅鹿
雕刻精細式樣新奇定款饋贈交件迅速如蒙惠顧無任歡迎
地址奇望街　電話二一三一三

胡開文明記筆墨莊推
休城胡開文京莊受
盤合併啓事
茲爲胡開文明記營業失敗無法維持憑證愿將生財貨物器具等推與休城胡開文另行營業所有以前胡開文明記人欠欠人盤等手續歸其自行理楚不干休城胡開文之事以後休城胡開文營業勝負亦不干胡開文明記之事因恐外人不明眞相特此登報聲明

廣東醫院
爲首都高尙私立醫院聘有經驗醫師男女細心診治取費從廉
醫事化學顯微鏡檢驗一律免費　◇備有汽車接送出診接生◇
花柳白濁　橫乾下疳　陽萎早洩　包皮過長　精稀無嗣　房事無趣　神經衰弱　發育不全
統理內外婦兒各科　安全接生留醫留產
總院：聽政牌樓　電話二二七八三
分院：府東街